

# やまのうち



■第5次町総合計画基本理念■

住む人、訪れる人に  
温もりのある郷土



自然と湯ったり...やまのうち

## 各小中学校で卒業式

3月17・18日に各小中学校で卒業式が行われ、小中学生合わせて170名が学び舎を巣立ちました。  
(写真は西小学校)

## 今月の記事

### ■ 広報やまのうち

- 町長対談 ..... (2)
- 新型コロナウイルスワクチン接種 ..... (4~5)
- イベントカレンダー ..... (6~7)
- 各種計画の策定 ..... (18~19)
- 聖火リレーのお知らせ ..... (21)
- ほか

■ 公民館報 ..... (26)

■ 図書館だより ..... (28)



竹節町長の  
対談コーナー

# こんにちは よしたかです

第157回

昨年9月より中須賀川でパン屋をオープンした大西英達さん。3月2日、実際にお店を訪れ、移住のきっかけや、パン作りのこだわりなどを伺いました。



**町長** こちらに移住する前はどちらに。

**大西** 滋賀県に住んでいました。

**町長** どんな縁で山ノ内町へ移住を。

**大西** 最初は空き家バンクのホームページを見て、この物件が気に入りました。元々高校の修学旅行が志賀高原の一ノ瀬だったり、大学でも山ノ内町に何度も訪れたりしていたので全く知らない土地で

はなかったのも大きかったと思います。あと、町の移住定住推進室の方に山ノ内町を案内していただいて、住みたい気持ちにさらに湧きました。

**町長** 町のどんどこが気に入りましたか。

**大西** 人がとても優しいところです。普通、知らない人が急に移住してきたら少しは警戒すると思うんですが、ちょこちょこ掃除に来ていた時ですら、ご近所の方が顔を出して話しかけてくれたりして。不安とかもありましたが、ここでならやっていけるなと思いました。

**町長** パン屋を始めてどのくらいになりますか。

**大西** 自分でやるのはここが初めてで、それまでは7年くらい修行しました。

**町長** パン屋の前ほどのような仕事をされていたんですか

**大西** 工場で働いていました。

**町長** じゃあパンと関係ないのかな。どうしてパン屋になろうと思ったんですか。

**大西** ちょうど10年くらい前は個人経営のパン屋さんだったり、何か特徴のあるパン

屋さんがたくさんでき始めていたんです。僕もパンが好きだったので、そういうお店を食歩いていくうちに、自分もやってみたいなど思ったのがきっかけです。

**町長** 『好きこそ物の上手なれ』って言うけど、自分が好きなものを仕事にしたって気持ちで働けるのはすごいよね。パン屋さんも職人仕事だから技術も磨けるし、一生続けられるよね。

**大西** 体の続く限りはできますね。

**町長** パン作りでこだわっていることは。

**大西** やっぱりお客さまのニーズに答えるのが大事だと思っています。この地域で言えば、柔らかいパンがいいとお店を開く前から聞いていたのでそうしようと思いました。

**町長** 大西さんがとくにこだわっているパンは。

**大西** あんパンですね。やっぱり一番売れるのもあんパンな気がします。

**町長** 須賀川という地域に移住してきて、生活も慣れてきたところだと思えますが、山ノ内町の魅力は。

**大西** 自然豊かなところはもちろんです。先ほど言いましたが、やっぱりここに住ん

でいる人達が優しく垣根がないのが魅力だと思えます。自分のことを息子のようにならされる人もいますし、買いに来られた方が体調に気をつけてねと栄養ドリンクを置いてくれたり、夕飯鍋だから寄ってかかって言ってくれたり、本当に皆さん優しく移住してきてよかったです。思っています。



3月9日、ろうきん中野支店運営委員会様から町内5保育園へ保育材料の購入へ役立ててほしいと、約13万円の寄付をいただきました。各保育園ではこの寄附金を使い、おもちゃやマジックなどの保育材料を購入しました。

竹節町長は「コロナ禍でなかなか満足いく行事もできていない中、こういった寄附は園児達も喜びます。有効に利用させていただきます。ありがとうございました。」と話しました。

## 寄附をいただきました

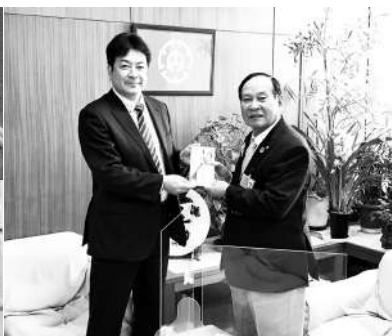

▲ろうきん中野支店村田運営委員長







# 国土調査(地籍調査) 事業が完了しました ～ご協力ありがとうございました～

国土調査(地籍調査)事業が本年度をもって完了しました。

この事業は土地について、土地所有者の立ち合いのもと境界の確認を行い、その結果を「地籍簿」「地籍図」にまとめ登記所に送付し、それが登録されることで不動産登記に活用できるようにするためのものです。

事業開始前は、町内のほとんどが法務局に地図(公図)が備え付けられていない「地図無地域」と呼ばれる地域でした。

昭和56年度に本郷地区から調査を開始し「地図無地域」については順次解消に努めてきました。また、法務局に地図が備え付けられていた大字戸狩、寒沢についても、平成26年度から調査を進めてきました。

これまでの地図は、明治20年代頃に作られたもので、これがこの調査により、現代の測量技術で修正されています。

調査面積については、全町面積の約1割ですが、山林については対象外としてきたことによるものです。

この事業は約40年にわたり、各地区の地権者および

地元調査委員の方々のご理解、ご協力で無事完了することができました。

本年度をもって国土調査室は廃止となりますが、関連する事務は耕地林務係に引き継がれますので、ご不明点がありましたら耕地林務係へお問い合わせください。

本事業にご協力いただきありがとうございます。

☎ 33-3112

農林課耕地林務係

## 【調査の概況】

年号	年度	大字	地区	調査面積 (k㎡)	年号	年度	大字	地区	調査面積 (k㎡)	
昭和	56	夜間瀬	本郷	0.57	平成	13	夜間瀬	土橋	0.59	
	57	平 穂	上条	1.20		14		下須賀川	0.54	
	58		1.14	15		落合		0.64		
	59		湯河原・星川	0.24		16		0.86		
	60		0.21	17		0.55				
	61		湯田中	0.17		18		横倉	0.60	
	62		0.17	19		0.85				
	63	金倉・安代	0.22	20		前板		0.62		
	平成	元	洪・安代	0.19		21		戸 狩	0.78	
		2	畚野	0.45		22			0.64	
		3	畚野・湯ノ原	0.40		23			宇木	0.68
		4	佐 野	徳波温泉		0.68			24	0.86
5		0.74		25	0.41					
6		佐野		0.66	26	0.35				
7		0.48		27	0.41					
8		0.49	28	0.51						
9		夜間瀬	苗間	0.54	29	寒沢	0.44			
10			乗廻	0.94	30	菅	0.40			
11	中須賀川		0.42	合計	21.13					
12	土橋		0.66							

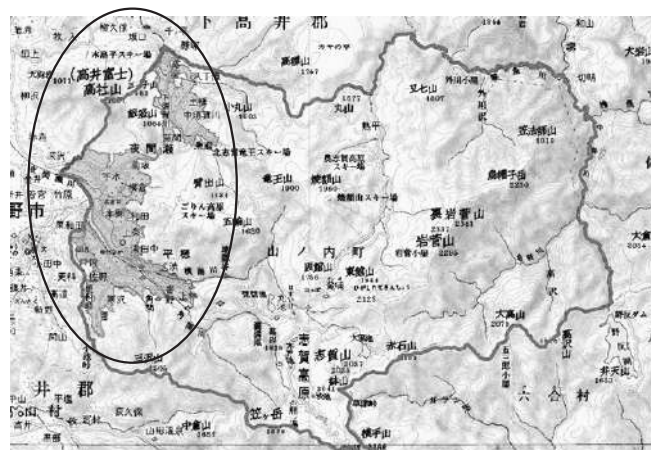

【実施区域図】



# 接種が始まります

※3月15日時点の情報です。  
最新の情報は町ホームページをご覧ください  
<http://www.town.yamanouchi.nagano.jp/corona/vaccine.html>



## ワクチン接種の概要

### ■対象者

山ノ内町にお住まいで、接種日当日に16歳以上の方

### ■接種場所

原則、住民票所在地の市町村（住所地）の集団接種会場  
※入院中や里帰りなど、やむを得ず住民票とお住まいの場所が違う方は、お住まいの場所で接種するための手続きが必要な場合があります。詳しくはコールセンターへお問い合わせください。

接種券（クーポン券）は、高齢者（令和3年度中に65歳に到達する方）から順番に送付します。

## ■接種順位

1 医療従事者

2 高齢者（65歳以上）

3 高齢者以外で基礎疾患を有する方  
高齢者施設等従事者

4 それ以外の方

## 接種券（クーポン券）について

『新型コロナワクチン接種券（クーポン券）』は国の指示のもと、年齢ごとに接種の順番が来た方へ順次送付していきます。

宛名をお確かめの上、ご自身の接種まで大切に保管してください。

※税や保険料の関係で別の送付先を設定している方でも、住民票上の住所に送られます。あらかじめご了承ください。



▲接種券見本

## 接種までの流れ

接種にあたり、持病、食物などのアレルギー、常用の薬がある方は、接種について事前にかかりつけ医（主治医）と相談してください。

接種会場の医師は当日の体調について問診しますが、持病等の相談はできません



ワクチン接種後も引き続き、手洗いやうがい、3密回避やマスクの着用など、新型コロナウイルス感染症対策を徹底しましょう！

## 接種券が届く

## 接種の予約をする

※予約方法・接種日や会場は今後お知らせします

## 接種を受ける

※接種費用は無料です

## 2回目の予約・接種を受ける

※現在承認されているワクチンは2回の接種が必要です



# 新型コロナウイルスワクチン

## ワクチン接種Q&A

Q. ワクチンの接種は強制ですか？ → **A. いいえ、強制ではありません**

このワクチンは、接種を受ける方の同意がある場合に限り、接種を行います。ワクチン接種をしないことでウイルスに感染し発症するリスクと、ワクチン接種して副反応が起きるリスクの両方を考えた上で、個人の判断で受けていただくことになります。

Q. 何のために接種するのですか？ → **A. 発症や重症化を予防し、大切な命を守るためです**

このワクチンは、新型コロナウイルスに感染した場合に発症や重症化を予防する効果があります。あなたや家族の大切な命を守るために接種をご検討ください。また、社会全体がワクチン接種を進めていくことで、重症者や死亡者を減少させることが期待できるため、ご自身のためだけでなく、医療機関の負担を減らすことができます。

Q. ワクチンを接種したら感染対策はやめてもいい？ → **A. 引き続き感染予防対策を行ってください**

ワクチンを受けた方は、新型コロナウイルス感染症の発症を予防できると期待されていますが、ワクチンを受けた方から他人への感染をどの程度予防できるかはまだわかっていません。また、ワクチン接種が徐々に進んでいく段階ではすぐに多くの方が予防接種を受けられるわけではなく、ワクチンを受けた方も受けていない方も、共に社会生活を営んでいくことになります。このため、ワクチンを接種した後も、引き続き感染予防対策を行う必要があります。

参考：厚生労働省「新型コロナウイルスワクチンについてのQ&A」  
[https://www.mhlw.go.jp/stf/seisakunitsuite/bunya/0000121431\\_00222.html](https://www.mhlw.go.jp/stf/seisakunitsuite/bunya/0000121431_00222.html)



## お問い合わせ

新型コロナウイルスワクチンに関する電話相談窓口を設置しています。  
内容に合わせてご相談ください。

予約・会場や接種方法のこと (駐車場の有無や住所地外での 接種手続きなど)	山ノ内町コロナワクチン専用 コールセンター (山ノ内町保健センター内)	<b>0269-38-0855</b> 平日のみ9:00~17:00まで
接種効果や副反応などのこと	長野県新型コロナウイルス ワクチン接種相談センター	<b>026-235-7380</b> 8:30~21:00まで
ワクチンに関する総合窓口 (施策の是非など)	厚生労働省新型コロナワクチン コールセンター	<b>0120-761-770</b> 9:00~21:00まで
持病のある方の接種の可否につ いてのご相談	かかりつけ医(主治医)にご相談ください	

**!** **新型コロナワクチンに便乗した悪質な詐欺が全国で多発しています！**  
詳しくは12ページをご覧ください

# 2021-2022 イベントカレンダー

2021

10月

- 9日 | 第25回コカリナフェスティバル
- 17日 | ONSEN・ガストロノミーウォーキング inスノーモンキータウン
- 23・24日 | 須賀川そば第16回 法印さんと新そばまつり(予定)
- 30・31日 | 第52回 町総合文化祭
- 上旬 | 森林セラピー in 志賀高原(予定)
- 中旬 | よってかっしやい山ノ内 秋の収穫祭(予定)
- 上・中旬 | クラフトフェア in 志賀高原



2021

11月

- 上旬 | 渋えびす講

2021

12月

- 4日 | 第54回志賀高原統一初滑り・スキー場開き祭(予定)
- 11日 | 北志賀高原統一スキー場開き(予定)
- 31日・1月1日 | 二年参り(町内の各神社)
- 上旬 | 音泉温泉(渋温泉)
- 上旬 | 渋温泉学神祭



2022

1月

- 1日 | 元日花火
- 1日 | 初詣(町内の各神社)
- 中旬 | どんど焼き(町内各地)



2022

2月

- 4日(立春) | 上林不動尊千駄焼き
- 下旬 | 第25回 山ノ内町観光大使 神田正輝カップ in 志賀高原

2022

3月

- 上旬 | 世界平和大観音節分会
- 中旬 | 全国高等学校選抜スキー大会
- 下旬 | 志賀高原少年スキー大会
- 中・下旬 | SNOW MONKEY BEER LIVE 2022 (予定)
- 3月中 | 雛の祭りやまのうち



10月	11月	12月	1月	2月	3月
6月~10月 志賀高原ガイドトレッキング					
6月中旬~10月下旬 第11回志賀高原ナイス!フォトコンテスト ~グリーンシーズン~					
6月中旬~11月下旬 くだもの狩り(さくらんぼ・ブルーベリー・巨峰・りんご)					
1月~3月 志賀高原スノーシューハイキング					
1月~2月 志賀高原 Let'sスキー					

※イベント情報は予定につき、主催者の都合で変更される場合があります。



# 2021-2022 イベントカレンダー

※新型コロナウイルス等の影響により、記載のイベントが延期または中止となる場合があります。

2021  
4月

- (中止) 全日本山岳スノーシューイング・レース  
2021奥志賀大会
- (中止) 志賀草津高原ルート  
雪の回廊ウォーキング
- 23日 | 志賀草津高原ルート除雪開通日
- 中旬 | 宇木古代桜ライトアップ



2021  
5月

- 3・4日 | 奥志賀高原春スキー感謝祭(予定)
- 21日 | 県道奥志賀公園線・奥志賀公園栄線  
除雪開通日(予定)(秋山郷交点まで)
- 26日 | 県道豊野南志賀公園線 除雪開通日(予定)
- 上旬 | 渋温泉チャリティ万灯会
- 下旬 | 渋温泉朧月夜の茶会

2021  
6月

- 1日 | 志賀高原ガイドトレッキング スタート
- 20日 | 信州・志賀高原から始まる市川海老蔵  
いのちを守る森づくり = ABMORI
- 中・下旬 | 渋温泉遊園地ホタル見学



2021  
7月

- 6・7日 | 渋温泉ゲートボール大会  
& 寄席のついで
- 中旬 | スカイランタンイベント



2021  
8月

- 7日 | 夏まつり 山ノ内どんどん
- 中旬 | 渋温泉 民話発信
- 下旬 | 第54回志賀高原大蛇祭りとミス志賀高原  
コンテスト(予定)

2021  
9月

- 12日 | 志賀高原ヒルクライム(自転車)
- 18・19日 | 須賀川そば第17回  
法印さんとそばの花まつり(予定)
- 29・30日 | 第8回山ノ内町観光大使杯  
三遊亭円楽ゲートボール大会
- 下旬 | 渋温泉秋の月見の茶会
- 下旬 | 奥志賀高原紅葉フェスタ(予定)



## ワンクイイベント

4月	5月	6月	7月	8月	9月
		6月～10月   志賀高原ガイドトレッキング			
		6月中旬～10月下旬   第11回志賀高原ナイス! フォトコンテスト ～グリーンシーズン～			
		6月中旬～11月下旬   くだもの狩り (さくらんぼ・ブルーベリー・巨峰・りんご)			
			7月中旬～9月下旬   星空ナイトクルーズ・星空観賞会 (竜王) ※開催日要確認		
				8月   志賀高原カレッジコンサート	
				7月下旬～中旬   湯田中温泉夏祭り	
				8月上旬～中旬   渋温泉夏祭りイベント	

### お問い合わせ

山ノ内町観光連盟  
☎0269-33-2138  
<https://www.info-yamanouchi.net>

志賀高原観光協会  
☎0269-34-2404  
<https://www.shigakogen.gr.jp/>

北志賀高原観光協会  
☎0269-33-6000  
<http://www.kitashigakogen.gr.jp/>

# 令和3年度 固定資産税

## 課税台帳の閲覧制度

自分の資産の固定資産課税台帳を、年間を通じ常に見ることができます。

閲覧できる人	納税義務者あるいはその他の者で、土地や家屋に対して使用収益を持っている人。 ※使用収益をお持ちの方は証明できる書類（借地・賃貸借契約書等）を持参してください。
閲覧の手数料	1件につき300円 ただし、縦覧期間（4月1日～4月30日）において納税義務者の閲覧に供する場合は徴収しません。コピーが必要な場合は、コピー代金（1枚当たり10円）がかかります。

## 不服申し立て

- 評価額について不服がある場合は、町固定資産評価審査委員会に審査の申し出ができます。令和3年度は基準年度（評価替）となるため、全ての土地・家屋が審査申し出の対象となります。
- 評価額以外の事項について不服がある場合は、町長に対し書面により審査請求をすることができます。
- 申し出期間：いずれも納税通知書を受けた日の翌日から起算して3か月以内  
※詳細については、お問い合わせください。

### 家屋



#### ◆古い家屋で価値が年々下がっているのに税金が下がらないのはなぜですか？

固定資産税の家屋の評価額は、評価の対象となった家屋と同一のものを評価替えの時点においてその場所に新築するものとした場合に必要とされる建築費（再建築費）に、家屋の建築後の年数の経過によって通常生ずる損耗の状況による減価等をあらわした経年減点補正率を乗じて求めます。ただし、その評価額が前年度の評価額を超える場合は、前年度の価格に据え置かれます。

建築年次の古い家屋の一部については、過去に建築費の上昇が続く中、評価額が据え置かれていたこともあって、経年減点補正率を加味した評価額であっても、以前から据え置かれている評価額を下回るまでには至らず、評価額が下がらない場合があります。

#### ◆平成29年に住宅を新築しましたが、令和3年度から家屋の税額が急に高くなったのはなぜですか？

新築した住宅には「新築住宅の税額軽減制度」があり、120㎡（約36坪）までの居住部分の固定資産税額が3年間2分の1に減額されます。（長期優良住宅については5年間。）今年から税額が上がったのは、この軽減期間が終わったことにより本来の税額に戻ったためです。

#### ◆門や塀は、家屋として課税されるのですか？

固定資産税の対象となる家屋とは、住宅や店舗、物置など土地に定着した建物のことをいいます。また家屋と一体となっている設備やベランダ、玄関ポーチ、造り付けの家具なども評価の対象となりますが、門や塀、柱と屋根だけの車庫等は家屋として認定できないため、課税の対象にはなりません。

### その他

#### ◆固定資産の評価証明書がほしいのですが、どうすればいいですか？

評価証明など評価に係る証明書および書類については、原則として納税義務者本人の申請により町税務課の窓口で発行します。申請の際には、本人であることを確認できるものをご持参ください。

なお、代理人申請（委任状が必要となります）および郵送による申請も受け付けていますので希望する方は町税務課までお問い合わせください。

※固定資産税について、疑問や知りたいことなどがあれば、町税務課までお問い合わせください。

税務課課税係 ☎ 33-3118

#### 4人それぞれに課税できない

り共有者全員が連帯して納付

のではなく、共有者全員で全分ごとに別々に課税することされるマンション等に係る土

される場合は、税務課に

#### 産税の納税通知書が送られて

ている所有者や未登記家屋の家屋を売却しても、その年の所有者とご相談ください。

### 償却資産

#### ◆償却資産とはどんなものですか？

償却資産とは、土地・家屋以外の資産で、会社や個人が事業のために用いる構築物、機械、備品など所得税や法人税の申告上、減価償却される資産をいいます。ただし、自動車など別に税金が課されているものは固定資産税における償却資産から除外されます。（ブルドーザーやバックホーなどの大型特殊車両については償却資産になります。）

#### ◆事業を始めましたが、償却資産の申告は必要ですか？

償却資産を町内に所有する会社や個人事業者は、毎年1月1日現在所有する資産を1月末日までに申告してください。

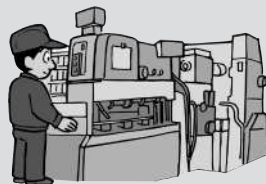





# この機会に確認を！

## 課税スケジュール

令和3年 1月1日	賦課期日：課税要件の確定
3月31日	価格決定、課税台帳登録告示日
4月1日	縦覧開始
4月15日	納税通知書発送
4月30日	第1期納期限（縦覧の終了）



## 土地価格等縦覧帳簿・家屋価格等縦覧帳簿の縦覧ができます

他人の土地や家屋の評価額と比較し、自分の資産の評価額が適正かどうかを確認することができます。この機会に自分の資産の課税内容を確認ください。

縦覧期間	4月1日(木)～4月30日(金) (土・日曜日、祝日は除きます)
縦覧時間	午前8時30分～午後5時15分
縦覧場所	役場税務課（2階）
縦覧 できる人	土地価格等縦覧帳簿…土地の納税者 家屋価格等縦覧帳簿…家屋の納税者

## 固定資産税 Q&A

固定資産税は、毎年1月1日（「賦課期日」といいます。）に町内に所在する土地・家屋・償却資産（これらを総称して「固定資産」といいます。）の所有者の方に課税される町税です。この固定資産税について、さらに理解を深めていただけるよう日頃みなさんから多く寄せられている疑問等を掲載します。

### 免税点

固定資産税には「免税点」があり、それぞれの資産の課税標準額の合計が、土地30万円未満、家屋20万円未満、償却資産150万円未満の場合は課税されません。また、土地、家屋および償却資産の全てが免税点未満の場合は納税通知書が発送されません。

### 土地

#### ◆住宅を取り壊したところ税金が上がりましたが、家屋の分が減るのでは？

住宅が建てられていたときの土地の固定資産税は「住宅用地に対する課税標準の特例」が適用され減額されています。しかし、住宅を取り壊すと特例が外れて宅地（更地）の税額に戻ります。そのため住宅に課税されていた分を差し引いても税額が増えてしまうことがあります。

#### ◆登記簿に登記されている地目は宅地ですが、課税地目が雑種地になっているのはなぜですか？

固定資産税の土地の課税地目（宅地・田・畑・山林・原野・雑種地等があります）の認定は、登記地目ではなく1月1日現在の土地全体の利用状況に基づいて行っています。そのため、登記地目が宅地であっても実際の利用状況が駐車場や資材置場などである場合は、雑種地として評価することになっています。

#### ◆農地転用許可を受けた土地（畑）の税金が上がりましたが、今でも作物を栽培しているので、現況課税の地目は農地（畑）ではないのですか？

農地転用許可がされた土地については、宅地等としての潜在的価値を有しており、売買価額も宅地等に準じた水準にあると考えられますので、売買等において制限があるその他の一般農地との均衡上、農地としてではなく、宅地として課税する必要があります。

しかし、農地を一般の宅地にするには、さらに造成をして土地を整地する必要がありますので、宅地としての評価額から造成分を減額補正して評価しています。

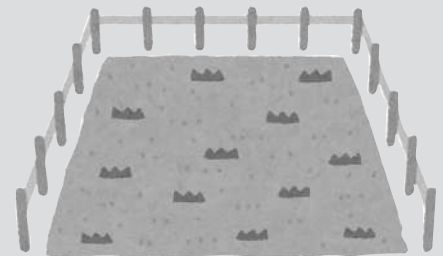

### 土地・家屋共通

#### ◆固定資産を4人で共有していますが、持分に応じてののでしょうか？

共有資産に係る固定資産税は、地方税法の規定による連帯納税義務を負うこととなります。

連帯納税義務とは、持分に対してのみ義務を負うも額の納税義務を負うものです。このため共有資産を持つはできないこととなっています。（ただし、区分所有地は、持分ごとに各々の方に課税します。）

なお、納税通知書が送付される代表者の変更を希望「代表者変更届（共有用）」を提出してください。

#### ◆今年の2月に土地と家屋を売却しましたが、固定資産税は全額課税されました。どうしてですか？

固定資産税は、毎年1月1日現在、登記簿に登記された所有者に課税されます。そのため、年の途中で土地や税金は全額課税されます。税金の負担については新しい

# 空き家バンクを活用してみませんか？

今、町内で移住や定住を目的として家を探している人が増えています。

空き家バンクはそんな人たちと町内の空き家物件をマッチングして売買や賃貸につなげる町の事業です。

## 移住を取り巻く状況

従来の移住や田舎暮らしという、定年退職後の悠々自適なセカンドライフといった、50代から70代ぐらいの年齢層の方が主流のイメージでしたが、最近の傾向としてはかなり若年化し、東京にある地方移住の窓口でもある「ふるさと回帰支援センター」でも20代から40代の問い合わせ件数が全体の70%にも上り、働く世代、子育て世代の移住希望者が多くなっています。

## コロナの影響が移住を加速？

新型コロナウイルス感染拡大防止のため、人口密な環境にある都市部の暮らしは大きく影響を受けています。業種、職種によってはテレワーク化が一気に進んだり、オフィスの必要性がなくなつた企業もあります。そんな中、山ノ内町を知る機会である、暮らし体験ツアーや田舎暮らし体験住宅の問い合わせや申し込みが多くなっています。ただし、都市部に出された緊急事態宣言により、ツアーを

開催できない状況も続いており、実際の地域を知る機会を求められながらも実現できない状況が続いています。

## Uターン移住者が立て続けに

今年に入りUターン移住のご家族の家賃補助申請が数件立て続けにありました。『地域を元々知っている方が、お子さまの保育園入園や学校入学や進学を見越したタイミングでの移住』といった印象を持ちました。子育て世代にとって、ポストコロナ時代の都会暮らしは様々な困難もあるようです。すぐにではないにしても、親元での就農や家業を継ぐことを前提として考えている方も多いようです。

## 空き家の需要が高まっています

こういった状況の中、空き家物件の需要は高まっています。特に賃貸の一軒家の要望が大変多く、空き家バンクでも不足しています。町でも地域おこし協力隊の募集を進めています。そ

ういった方々の住居の選択肢も少ないのが現状です。また、すでに移住して就農しているものの、適した物件が無くアパートに居住しながら空き家を探している方もいらっしゃるようです。

## 家は人が住んでこそ生かされます

家は長い間、人が住んでいないと傷みが激しく、家そのものの価値が急激に下がってしまいます。特に水回りはいったん人が住まなくなると水道管の凍結による損傷や腐食などにより最も傷みや早く、修復には時間も費用もかかります。

お盆や年末年始に親戚が集まる場所として、思い出しの詰まった建物として、賃貸や処分に躊躇する気持ちはよくわかります。しかし、人が住んでいない家は思つた以上に早く傷むものです。結局自分たちで手に負えなくなつてから処分を検討されても、賃貸に出すにも修繕費がかさんだり、売却するにしても水回りなどの修復に費用がかかる物件だと、かなり値段を下げても買い手がみつからなかつたりと、

処分が難しくなってしまうのです。

先祖から受け継いできた大切な家だからこそ、まだ使えるうちに次世代につないで、家として生かされることは大変価値のあることだと思えます。

悩んだり、気になる方、まずはご相談ください。

◎総務課移住定住推進室  
☎33・3111  
(4月より移住交流係になります)

### ご参考に

- <空き家関連の補助金>
- 若者定住促進マイホーム取得等補助金  
⇒中古住宅の場合最大130万円
- 空き家活用改修等補助金  
⇒改修工事にかかる経費の1/2 最大80万円
- 空き家家財道具等処分補助金  
⇒空き家バンク登録物件の家財道具の処分経費の1/2 最大10万円





# 補助金についての お知らせとお願い

新年度へ向けて補助金の申請を予定される方へ活用いただく際の注意点をお知らせします。

当町では多くの補助金を町民の皆さまへ交付しています。その中でも総務課企画係が担当する補助金について申請方法等を、改めてご紹介します。

申請から補助金の交付までの流れは次のとおりです。

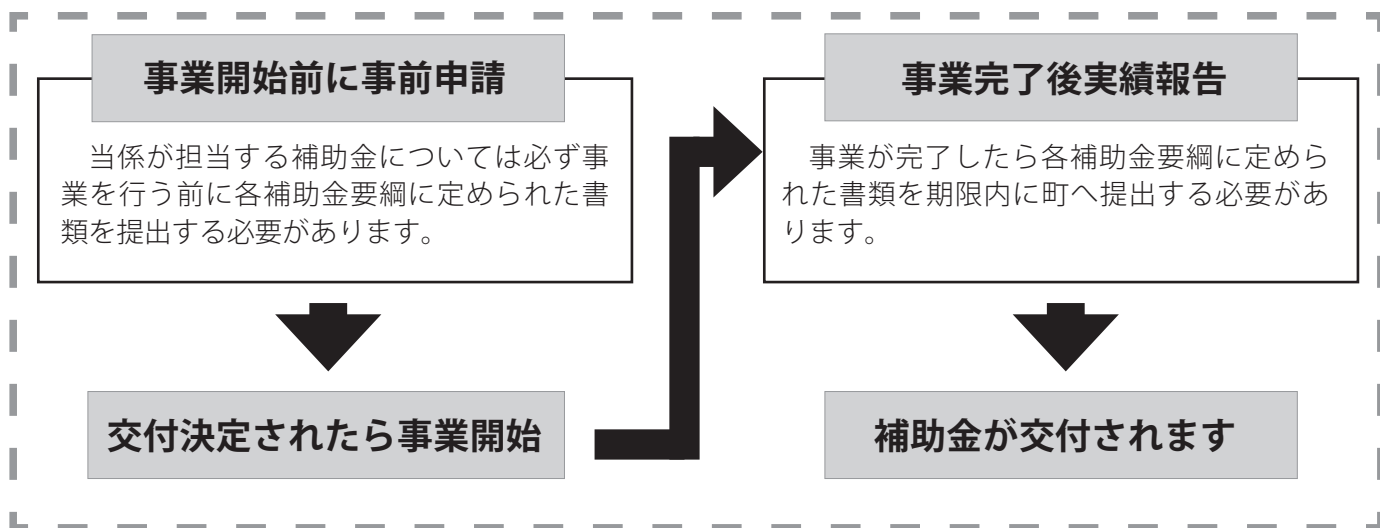

なお、4月1日より役場の組織改編に伴い、下記補助金の取り扱いが変更になります。

### ★移住交流係へ移管

- 若者定住促進マイホーム取得等補助金
- 若者定住促進家賃補助金
- 移住促進家賃補助金
- 空き家活用改修等補助金
- 空き家家財道具処分等補助金

各補助金は予算に限りがあるため急な申請には対応できない場合があります。補助金を検討する段階で事前にご相談ください。

詳細については町ホームページをご覧ください。各係へお問い合わせください。

URL : <http://town.yamanouchi.nagano.jp/hojo.html> (QRコードからもアクセスできます)



☎総務課企画係 ☎ 33-3111 (移住交流係は4月1日より ☎ 33-3111)

**司法書士青木事務所** [広告]

〒381-0401 山ノ内町大字平穏3246-1-410  
 TEL : (0269) 33-1950 FAX : (0269) 33-1951  
 URL : aoki-jimusho.net  
 E-Mail : h-aoki@aoki-jimusho.net

～ 取扱業務 ～  
 相続・不動産取引・会社・簡裁民事訴訟  
 ・財産管理・後見  
 ( 秘密厳守 初回相談無料 )

**処方せん受付** [広告]

**コトブキヤ薬局**

開局時間 AM 8:30～PM 6:00  
 (土曜日はPM 4:00まで)  
 FAX 0269-33-2668 TEL 33-2254

**よませコトブキヤ薬局**

開局時間 AM 9:00～PM 6:00  
 (土曜日はPM 4:00まで)  
 FAX 0269-33-2668 TEL 33-2254

**かかりつけ薬局をつくりましょう**

ワクチン接種を口実にした  
詐欺被害に注意!!

新型コロナウイルスの接種に関連する詐欺の情報が多く寄せられています。

【相談事例1】

母の自宅に保健局を名乗る者から「新型コロナウイルスのワクチンが接種できる。後日全額キャッシュバックされるので10万円を振り込むように。すぐに〇〇銀行へ行ってほしい。」と電話番号をメモするように。」と電話があった。娘である私が折り返し電話をかけ「△△保健所のことか」と尋ねたら電話が切れてしまった。母に対してもまくしたてるような話し方だったという。信用できるか。(2021年1月受付 国民生活センターホームページより)

【相談事例2】

「新型コロナウイルス予防接種が優先的に打てる」といった内容のSMSが届いた。大臣名が記載されており、不審だ。(2021年2月受付 国民生活センターホームページより)

新型コロナウイルス感染症のワクチン接種はすべて公費で接種を行うためお金を請求されることはありません。ワクチンに関する情報は、国から発信される情報(厚生労働省ホームページ等)や町からの情報を確認し、事例のような消費者トラブルに遭った場合でも冷静になって対応しましょう。

国民生活センターでは、「新型コロナウイルス詐欺 消費者ホットライン」を開設し、ワクチンの詐欺に関する消費者からの相談を受け付けています。

フリーダイヤル  
☎0120・797・188

(10時～16時、土日祝日を含む)  
※050から始まるIP電話からはつながりません。

※電話がつながりにくい時間帯がありましたら「消費者ホットライン」(☎188)も併せてご利用ください。

町消費生活相談室

☎33・3116

電力契約内容をよく確認しましょう!!

2021年1月に「市場連動型」の電力プランを契約している消費者の方へ、電力のスポット市場価格の高騰による注意喚起が発表されています。

「市場連動型」の電力プランを契約している方の電気料金は、料金が固定の価格ではなく、単価が市場価格と連動して変動するプランのことをいいます。市場価格が高騰していることにより、このプランを契約している方は、電気料金が1月頃から高額になっている場合があるため、消費者の方は契約内容をご確認ください。

電力・ガス取引委員会では、相談窓口を設置し、ご相談に応じて相談を受け付けています。切り替え予定の小売電気事業者に契約の切り替えに応じてもらえない場合など、困りの方は電力・ガス取引委員会相談窓口にお問い合わせください。また、平成28年から電力小売自由化となり、今までの電気事業者から切り替え契約をする消費者も多いと

思います。切り替えの際は正確な情報を収集し、契約内容をよく理解した上で契約しましょう。

【トラブル防止のポイント】

- ☑電気・ガスの料金のプランや算定方法をよく説明してもらい、確認しましょう
- ☑勧誘してきた会社と新たに契約する会社の社名や連絡先を確認しましょう
- ☑検針票の記載情報は慎重に取り扱ひましょう
- ☑契約を変更してしまってもクーリング・オフ等ができる場合があります
- ☑契約している電力会社が事業撤退する場合等でもすぐには電気は止まりませんが、お早めに電力会社の切り替え手続きを行ってください。

【よくある問い合わせ】

- A1Q1 契約内容が分からない。  
A1 小売電気事業者から提供されている資料等を見ても分かりにくい場合は契約中の事業者にお問い合わせください。
- Q2 電気料金について不明点がある。  
A2 請求された料金について不明点がある場合は、契約内容と使用電力量をよく確認の上、契約中の小売電気事業者にお問い合わせください。
- Q3 契約の切り替えを予定している。  
A3 電気契約を切り替えるためには、新しく契約をしたい小売電気事業者に電話やインターネットで申し込みをしてください。現在契約中の小売電気事業者に連絡をすることは必須ではありません。

電力・ガス取引委員会相談

窓口

☎03・3501・5725

町消費生活相談室

☎33・3116





# 山ノ内町友好交流協会の活動を紹介します

山ノ内町友好交流協会では、町の友好都市との交流事業を行っています。

## 友好提携都市（群馬県玉村町、東京都足立区）などでの花火見物ツアー

### ○第31回たまむら花火大会（令和3年は7月17日（土））開催予定

玉村町の広い田園に打ち上がる約8,000発の大小様々な花火を鑑賞します。また、花火大会の前段に行われる交流会では、玉村町の友好都市や近隣市の関係者等との親睦を深めることができます。

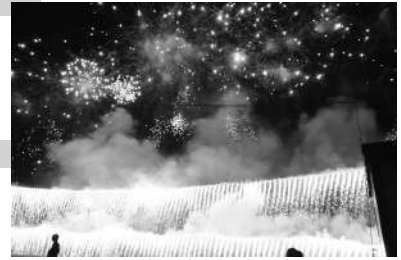

足立の花火（昨年度の様子）

### ○足立の花火（令和3年は11月6日（土））開催予定

荒川河川敷から約13,000発の花火を鑑賞することができます。当協会ではこの花火大会に併せて、足立区その他、首都圏の観光名所に立ち寄る1泊2日のツアーを実施しています。

### ○ぎおん柏崎まつり海の大花火大会（令和3年は7月26日（月））開催予定

「災害時における相互応援に関する協定」を締結している、新潟県柏崎市の花火大会です。みなとまち海浜公園の海岸周辺を会場に「尺玉100発一斉打上」など、豪華絢爛な花火を楽しむことができます。

## 友好提携都市での町PR物産展

### ○「KYU+A」（キュア）への出展（例年9月中旬）

足立区（A）の友好都市である栃木県鹿沼市（K）、山ノ内町（Y）、新潟県魚沼市（U）の関係者が足立区に集う物産展です。当町は、りんごやぶどう、地ビールやおこみんグッズなど40種類以上の特産品を販売しています。



玉村産業祭（昨年度の様子）

他にも、あだち区民まつり（例年10月中旬）、玉村町産業祭（例年11月中旬）、足立区光の祭典（例年12月上旬）へ出典しています。

今年度は、新型コロナウイルス感染症の影響により、友好都市の方々と直接的な交流の機会をもつことができませんでしたが、役場庁舎前のりんごを友好都市の保育園や社会福祉施設等に寄贈するなど、できる限りの交流を続けてきました。コロナウイルスが収束した際には、これまで以上に活発な交流事業に取り組んでいきます。

あなたも！

## ～山ノ内町友好交流協会に入会しませんか？～

友好交流協会では新規会員を募集しています。一緒に友好提携都市の皆さんと交流を深めませんか？

多くの皆様のご入会をお待ちしています。

※入会のお問い合わせなど、詳しくは総務課友好交流係まで！

☎総務課友好交流係 ☎ 33-3111

## ふるさと寄附金「“オラ”のふるさと応援貨」

2月に寄附をいただいた方（敬称略）119件総額5,099,000円  
了承を得た方のみ掲載しています。ありがとうございました。



大 須 賀 真 慎	尾 形	河 合	横 山	玉 木	濱 崎	円 谷	堀 澤	清 水	川 口	小 林	松 田	重 松	世 取	吉 田	小 松	山 本	古 川	塩 見	富 田
一		美	聡	敦	朋	興	齊	信	浩	基	理	明	山	江	原	崇	敏	健	久
			司	恵	基	子	之	尚	義	佐	子	晃	里	久	重	行	太	順	郎

☎総務課友好交流係 ☎ 33-3111

# 地域のコミュニティ活動を応援



一般財団法人 日本宝くじ協会

## 令和2年度 コミュニティ助成事業の紹介

宝くじの社会貢献広報事業である一般財団法人自治総合センターが実施している、「コミュニティセンター助成事業」を活用し、戸狩区ではコミュニティセンター（戸狩公会堂）を新築しました。

戸狩公会堂は耐震強度不足であったことから、一刻も早く安全な施設の確保が必要でした。今回建て替えを行ったことで、集会施設・災害発生時の一時避難所および災害対策の拠点として

の用途に活用することができるようになり、安心・安全で住みやすい地域をつくり、人口減少の抑制と地域の魅力増進に繋がられることが期待されます。

この事業は、宝くじの社会貢献広報事業の一環として地域社会の健全な発展と住民福祉の向上を目的に行われています。

☎ 総務課企画係  
33・3111

## コンビニ収納がスタートします

生活様式が多様化する中、納税者の皆さまの利便性向上を図るため、4月から町の税金と料金の一部で、全国各地のコンビニエンスストアや電子マネーでも納付できる『コンビニ収納』を始めます。

今までどおり金融機関や郵便局・役場でも納付できますが、コンビニエンスストアや電子マネーでは、24時間いつでも納付できるようになります。



生活様式が多様化する中、納税者の皆さまの利便性向上を図るため、4月から町の税金と料金の一部で、全国各地のコンビニエンスストアや電子マネーでも納付できる『コンビニ収納』を始めます。

※詳しくは納付書の裏面に記載してありますのでご確認ください。

●ご利用可能な電子マネー  
Pay Pay、LINE Pay (2種類ののみ)

☎ 税務課収納係  
33・3118

## 納付書が新しく変わります！

4月からはコンビニ対応のバーコードが納付書に印字されます。複数納期がある税目は納付書1枚で1期分になりますので、納期をよく確認して、順番に納付してください。

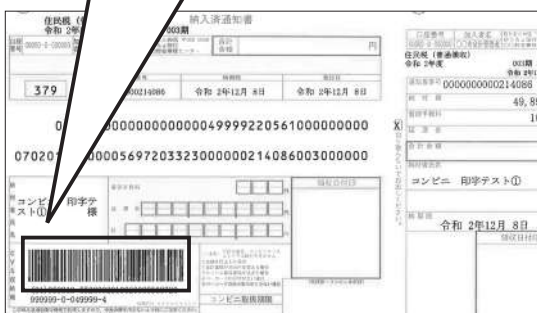



# こんなときは 14日以内に届け出ましょう



下記に該当する方は、14日以内に健康福祉課住民環境係（①番窓口）で手続きをお願いします。

こんなとき		届出に必要なもの
国民健康保険 に加入するとき	勤務先の健康保険をやめたとき	健康保険離脱（資格喪失）証明 印鑑 年金手帳（なくても可）
	被扶養者から外れたとき	
	他の市町村から転入したとき	転入前の市町村の転出証明書 印鑑
国民健康保険 をやめるとき	勤務先の健康保険に加入したとき	国民健康保険の保険証 勤務先の保険証（写しでも可） 印鑑
	被扶養者になったとき	
	他の市町村に転出するとき	
学生で住所を移すとき	他の市町村に転出するとき	国民健康保険の保険証 在学証明書か学生証（写しでも可）
	引き続き学生を続けるとき	
学校を卒業・退学した時 （住所を移した学生）	就職して健康保険に加入したとき	国民健康保険の保険証 就職先の保険証（写しでも可）
	就職先等の健康保険に加入しない （住所地の国保に加入）	山ノ内町国民健康保険の保険証 住所地の国民健康保険の保険証（写しでも可）
保険証の再交付	紛失・汚損したとき	印鑑

※上記手続きには来庁される方と異動がある方全員のマイナンバーカード等と本人確認書類（顔写真付の身分証明書等）をお持ちください。

☎健康福祉課医療保険係 ☎33-3116

## 国民年金の

### 未納期間がある方へ



経済的な理由等で国民年金保険料を納付することが困難な場合、保険料の納付が免除・猶予となる保険料免除制度があります。この制度は過去の分まで遡ることができますが免除等が受けられる期間は、申請時点の2年1ヶ月前の月分までです。

☎健康福祉課住民環境係 ☎33-3116

### 免除を受けるには・・・

申請書に必要な事項を記入し、必要な書類を添付して健康福祉課住民環境係に提出してください。必要な書類はそれぞれの状況により異なりますので、お問い合わせください。

※本人以外が申請する場合は、印鑑をお持ちください。

※申請書は係に備え付けてあります。

※詳しくは日本年金機構のホームページをご覧ください(右のQRコードからアクセスできます)



広報やまのうちに広告を掲載しませんか

## 有料広告募集中！

申込方法、料金等については町ホームページをご覧ください。下記までお問い合わせください。

☎総務課企画係 ☎33-3111



相続・遺言・離婚・交通事故・借金問題・労働問題 広告  
契約トラブル・土地トラブル・成年後見・刑事事件など

## お悩みは早めにご相談下さい

長野第一法律事務所

〒380-0842 長野市西町568番地1

TEL026(233)0345

弁護士 武田 芳彦 (長野県弁護士会所属)

長野第一法律事務所 検索



# 町消防団定期表彰者

3月6日、ほなみふれあいセンターにおいて、日夜地域の安心・安全を守る消防団員の功績を称え表彰伝達式が行われました。  
受章者(敬称略)は、次のとおりです。



## 《退職消防団員報償》

○消防庁長官報償  
山本忠誠、増山正敏、眞一郎、黒岩利光、鈴木湯本、大介、堀米芳明

## ○知事報償

柳澤和久、小林進一、中村克、宮崎淳、白鳥晃、竹節、優、兒玉直紀、小松信也、安藤淳一、瀧澤諒、湯本大介、兒玉隼人、青木真悟、池田恭悟、小坂直矢、田村茂樹、齊藤良平

## 《長野県消防協会長表彰》

○功績章  
東部分団長 山本貴史

## ○功労章

南部分団長 鈴木勝一、東部分団沓野部 佐藤行宏、西部分団本郷部 宮本秀明  
○努力章  
西部分団長 山上敏彦、北部分団長 山崎幸喜、消防団本部ラッパ長 山崎康弘

## ○精績章

東部分団志賀高原部 岡澤健、南部分団佐野部 保倉友和、西部分団横前部 宮津裕明

北部分団須賀川部班長 徳竹浩

## ○技術章

東部分団湯田中部 瀬川達也、南部分団佐野部班長 春日智明、北部分団須賀川部 徳竹幸

## ○精勤章

南部分団営部部長 黒岩雅、南部分団戸狩部部長 内田一起、西部分団本郷部部長 横澤武志、東部分団金安部班長 山本将道、北部分団須賀川部 望月勇也、北部分団須賀川部 布施谷慎祐、南部分団佐野部 柴草智、東部分団沓野部 杉浦峻太、南部分団穂波温泉部 山田順雅、東部分団星川部 土屋大我、西部分団宇木部 渡辺聡史、西部分団横前部 小林寛和、東部分団湯田中部 山本雄大、東部分団志賀高原部 佐藤徳積、東部分団上条部 湯本章人、東部分団洪部 小林泰輔

## ○退職者感謝状

元団長 柳澤和久

## 《北信消防協会長表彰》

○功労章  
北部分団須賀川部 松本一也、東部分団洪部 関亮太

## ○精績章

南部分団穂波温泉部部長 阿部恭兵、南部分団佐野部部長 児玉敏也、東部分団上条部班長 関徹、東部分団湯田中部 村山夏樹、東部分団星川部 岩本達幸、西部分団宇木部 青木寛樹

## ○精勤章

東部分団志賀高原部 春原正樹、北部分団須賀川部 山岸智一、南部分団穂波温泉部 鈴木辰紀、東部分団星川部 稻守瑞保、東部分団沓野部 小林克洋、西部分団横前部 齊藤朋成、東部分団湯田中部 黒鳥直樹、西部分団宇木部 山崎友樹

## 《山ノ内町消防団団長表彰》

## ○無火災章

東部分団上条部 500世帯以上無火災年数5年、西部分団宇木部 200世帯以上無火災年数8年

## ○功績章

東部分団沓野部 山本照彦、東部分団金安部 関文壽、東部分団上条部 湯本光一、南部分団営部班長 中山雄一郎、南部分団寒沢部班長 鈴木隆一、西部分団横前部 湯本将太

北部分団須賀川部 吉池勇人

## ○功労章

東部分団志賀高原部班長 西澤寛樹、東部分団沓野部 長市川智宏、東部分団湯田中部 阿部大樹、東部分団上条部 坂本勇樹、東部分団上条部 荻原俊一、東部分団星川部 関慎二、南部分団佐野部班長 高相慎吾、南部分団寒沢部班長 湯本守尾、西部分団本郷部 池田和人、西部分団横前部班長 蟻川拓矢、北部分団須賀川部 吉池満

## ○努力章

東部分団志賀高原部 小澤敏之、東部分団洪部 山本翔太、東部分団湯田中部 三木基行、東部分団上条部 佐藤慶和、東部分団星川部 滝沢右京、南部分団戸狩部班長 湯本昭一、南部分団穂波温泉部班長 池田純也、西部分団横前部 小坂大樹、西部分団横前部 小林雄基、北部分団須賀川部 中條翔太、北部分団須賀川部 布施谷一輝

(問) 消防課 (山ノ内消防署内)

☎ 33・3119



# 参議院長野県 選出議員補欠選挙が行われます

投票日 4月25日(日)  
投票時間 午前7時～午後8時  
(一部投票区は午後6時もしくは7時)

## 投票所の入場券

1枚のハガキに同一世帯4人までに記載してお送りします。記載された投票所に入場券を1枚ずつ切り離して本人が必ずお持ちください。なお、入場券を忘れても身分証明書などで本人確認ができれば投票可能です。  
※入場券が届いても、選挙当日に選挙権がない人は投票できません。

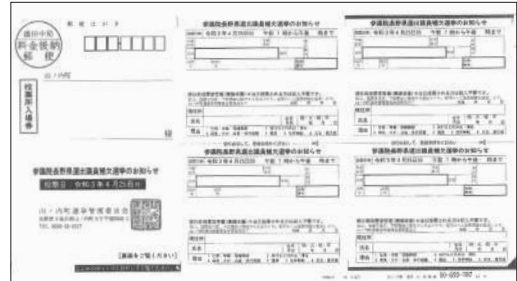

▲入場券(見本)

## 期日前投票について

### 期日前投票

投票日に投票に行くことができない場合、期日前投票ができます。投票所入場券の『宣誓書』欄に必要事項を記入し、期日前投票所にお持ちください。  
※新型コロナウイルス感染症への感染が懸念される状況は、期日前投票を行うことのできる理由に該当します。当日の投票所の混雑緩和のため期日前投票をご検討ください。

### 期日前投票所

#### 山ノ内町文化センター

期間: 4月9日(金)～4月24日(土)  
時間: 午前8時30分～午後8時

### 出張期日前投票所

#### ほなみふれあいセンター

日時: 4月16日(金) 午前9時～正午

#### 志賀高原総合会館 98

日時: 4月16日(金) 午後2時～午後5時

#### よませふれあいセンター

日時: 4月17日(土) 午前9時～正午

#### 北部公民館

日時: 4月17日(土) 午後2時～午後5時

※山ノ内町に選挙権がある方は、どちらの期日前投票所でも投票できます。

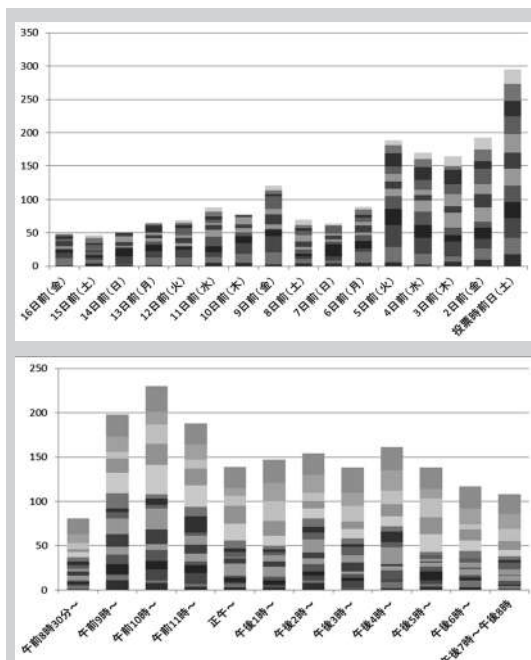

▲前回参議院選挙 日別・時間帯別投票者数

期間の前半の午後が  
比較的空いています



## 新型コロナウイルス感染症対策について

投票所では次のとおり感染予防に取り組みます。

- 事務従事者のマスク着用
- 消毒液の設置
- 投票所の換気
- 記載台・鉛筆などの消毒

入場の際は次のとおり感染症対策にご協力ください。

- 黒の鉛筆を持参し、投票用紙の記入に使うことができます
- 周りの人との距離を保ってください
- マスク着用・来場前後の手洗い・消毒にご協力ください



## 第2期人口ビジョン

山ノ内町の人口は昭和30年をピークに減少が続いており、現状のまま推移した場合、国立社会保障・人口問題研究所(社人研)の推計によると、令和12年に9,776人(高齢化率44%)、令和47年には3,762人(高齢化率55%)まで減少すると予測されました。人口減少と少子高齢化の進行は、地域の担い手の減少による経済規模の縮小や生活水準の低下など、皆さんの暮らしに直結する様々な問題の発生が懸念されており、将来的には町としての存続すら危うくなることも心配されます。

この難題に立ち向かうため、本町の人口の現状と将来の姿を分析するとともに将来のビジョンを明確に示し、行政と町民が力を合せて取り組んでいけるよう、第2期山ノ内町人口ビジョンを策定しました。

計画では、人口の将来展望に関して、移住定住施策を加速させるとともに、若年層の大学進学等に伴う人口流出に対して人口流入を促す施策を構築することにより、人口減少を少しでも食い止めることが望ましいと考察されました。

また、合計特殊出生率に関しては、結婚・妊娠・出産・子育ての希望の実現に取り組むことにより国が目指す目標に準じて改善し、長期的には人口規模・年齢構造が安定する条件である人

口置換水準(2.07)へ上昇させる必要性も示しています。以上の条件を加味し、左図の人口推計を目標とすることを決定しました。

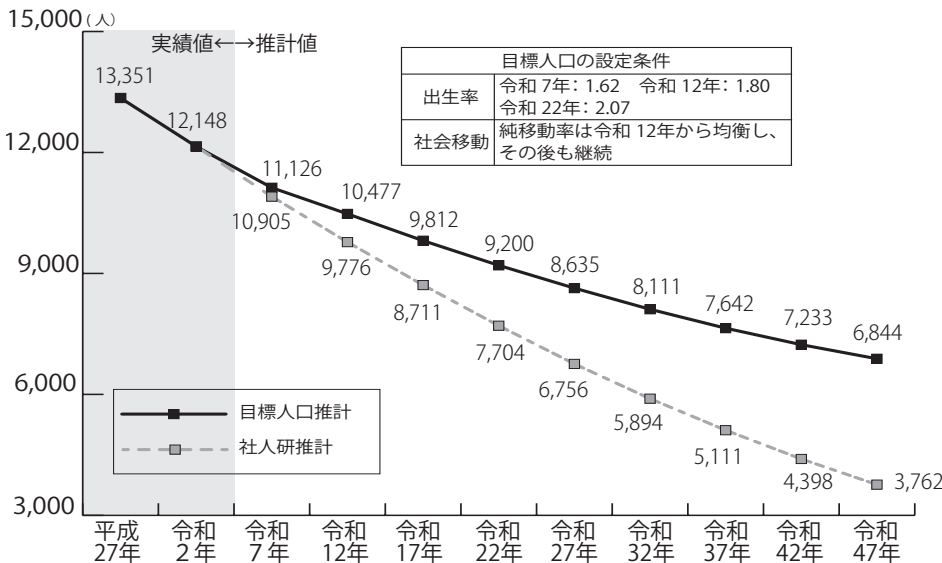

## 国土強靱化地域計画

10年前の東日本大震災や令和元年の台風19号災害のように、全国各地でこれまでの想定を大きく超えるような災害が頻発しています。このような大規模な自然災害等が発生したとしても被害を最小化し、できるだけ速やかに復旧・復興を進めるための備えが、これまで以上に必要となっています。

こうした中、国では法律に基づく「国土強靱化基本計画」を策定し、防災・減災の取り組みを進めています。そしてこのたび、本町においても法律に基づく「山ノ内町国土強靱化地域計画」を策定しました。

「強靱化」とは「しなやかさ」を指す言葉です。「国土強靱化計画」は、安全・安心な地域づくりを実現するために、自然災害によるあらゆるリスクを見据えつつ、どんな事態が生じて最も悪化する事態(例えば、人命が失われる、建物が倒壊するといったこと)に陥ることが避けられるよう、強靱な行政機能や地域社会、地域経済を事前につくりあげることが目的とした計画です。

災害が発生することは避けられませんが、いざ災害が発生した場合でも、事前の備えによって暮らしや経済を元のすがたにできるだ

け早く近づけることができます。例えば、川で洪水が発生して避難路が寸断されるおそれがあるならば、事前に道路を新設したり改修したりすることで、万が一の時にも安全に避難できるようにします。

本計画では河川、道路、水道といったインフラから物流、エネルギー、そして地域コミュニティと地域社会や地域経済を幅広く対象としています。今後、国の補助事業等も活用しながら、この計画に基づいて安全・安心なまちづくりを一層進めていきます。





## 第2期まち・ひと・しごと創生総合戦略

第2期山ノ内町まち・ひと・しごと創生総合戦略は、第2期山ノ内町人口ビジョンの現状分析を踏まえ、国・県の総合戦略や人口ビジョン、第6次山ノ内町総合計画・イノベーション戦略プラン 2.0と連携し、予測される人口減少を食い止め、少子高齢化や地域経済の縮小などの課題に対し将来にわたって持続可能な「未来に羽ばたく 夢と希望のある 健康な郷土」を目指し策定するものです。

本計画は、基本目標に設定する「数値目標」に加え、具体的な施策ごとに「重要業績評価指数(KPI)」を設定し、各施策の効果を客観的に評価し毎年度見直しを行います。

### 【基本目標1】 産業活性化で、稼ぐ郷土をつくる

本町特有の魅力や強みを磨き上げるとともに、独自のブランド力確立・強化することにより、産業の更なる活性化と働き場所の確保を図り、稼ぐ地域づくりを目指します。

数値目標1 延観光客数

基準値(年)	目標値(年)
432万人(令和元年)	440万人(令和7年)

数値目標2 新規就農者数

基準値(年)	目標値(年)
59人(令和元年)	60人(令和7年)

#### 目標実現に向けた取組内容

1. 地域資源を活かした観光地の競争力強化
2. 農産物ブランド化による成長戦略
3. 海外市場の拡大強化
4. 企業・経営安定支援
5. 働きやすい就業環境と担い手の確保

KPI 上信越高原国立公園利用者数、県外でマーケティング・PRを実施した農家人数、外国人延泊者数、起業件数、新規就農者数 など

### 【基本目標2】 新しい人の流れで、住みたくなる郷土をつくる

本町への人の流れをつくるため、夢と希望を抱いて移住する動きを支援するとともに、幅広い情報提供に努めます。さらに、本町と継続的に関わる「関係人口」の創出・拡大に取り組み、新たな人の流れをつくります。

数値目標 社会移動(転入一転出)

基準値(年)	目標値(年)
△74人(令和元年)	△28人(令和7年)

#### 目標実現に向けた取組内容

1. 情報発信の強化による移住・定住の推進
2. 住環境の整備による移住・定住の推進
3. 経済的支援による移住・定住の促進
4. 新しい働き方支援による移住・定住の促進
5. 関係人口の創出・拡大

KPI 空き家バンクマッチング件数、若者新築数、テレワークオフィスの開設数、など

### 【基本目標3】 出会いから子育てまでのサポートで、希望がかなう郷土をつくる

人口減少・少子化に歯止めをかけるため、結婚を望む男女に対する出会いの場の提供や、子どもを望む世帯や子育て世帯が安心して妊娠・出産・子育てができ、「もう一人子どもがほしいな」と思える切れ目のない支援策を強化します。

数値目標 合計特殊出生率

基準値(年)	目標値(年)
1.44人(平成25～29年)	1.62人(平成30～令和4年)

#### 目標実現に向けた取組内容

1. 出会いのサポート
2. 妊娠・出産のサポート
3. 子育てのサポート
4. 児童育成・教育のサポート

KPI 婚活支援からの成婚数、不妊・不育症治療者数、保育園利用者の満足度、など

### 【基本目標4】 魅力的なまちづくりで、活力あふれる郷土をつくる

都市機能、日常生活サービス、公共交通、医療・福祉サービスなどを維持・確保するとともに、安全・安心に生活できるよう防災や交通安全の確保を図り、住み続けたいと思えるような地域づくりを進めます。

数値目標 山ノ内町に住み続けたい人の割合

基準値(年)	目標値(年)
64.8%(令和元年)	70.0%(令和7年)

#### 目標実現に向けた取組内容

1. 安全・安心な生活圏の形成
2. 魅力的な地域圏の形成
3. 生涯学習・生涯スポーツの推進
4. 健康寿命の延伸

KPI 地区防災計画の策定、生涯学習への参加者延人数、健康寿命(平均自立期間) など

# 派遣職員の活動を紹介します

今年度、町では2名の職員を国・長野県へ派遣し、長野県から派遣職員を1名受け入れました。3名の職員が1年間の活動で感じたことなどを紹介します。



環境省自然環境局国立公園課 国立公園利用推進室 派遣職員 竹節 優希 (町から環境省へ出向)

環境省自然環境局国立公園課 国立公園利用推進室 派遣職員 竹節 優希 (町から環境省へ出向)



2019年度から派遣職員として環境省で勤務している、竹節です。今年度で2年の派遣期間が終了となります。初めて環境省に登庁した日は、メールの多さや目にするもの、耳にするもの全てスケールが大きく目が回ったことを覚えています。今回は、環境省国立公園利用推進室での業務内容や得たものなどを記させていただきます。

## 【国立公園の保護と利用の好循環】

私が勤務している国立公園利用推進室は、名前のおり国立公園の利用の推進や国立公園だけではなく、全国の自然ふれあい活動やエコツーリズムの推進に関する業務をしています。国立公園の利用推進と聞くと自然保護とは相反するのではと思う方もいらっしゃると思いますが、国立公園の保護と利用の好循環により、優れた自然を守り地域活性化を図ることによって持続可能な利用を目的としています。

## 【国立公園満喫プロジェクト】

2年間で様々な業務に関わらせていただきました。中でも、国立公園満喫プロジェクト業務では各地域の先進的な取組など様々なことを学ぶことができました。例えば、ビジターセンターなどで働くスタッフやエコツアーガイドなどの人材育成研修では、参加者と一緒に地域が抱える課題や現状、自然資源を活用した持続可能な仕組み構築について学ぶことができました。また、ツーリズム EXPO JAPANへ出展した際には、作製した国立公園コンテンツ集を活用し旅行会社との商談なども行いました。

2年間で様々な業務に関わらせていただき、業務を通して沢山のことを学ぶことができました。出向初日は、2年間やっていけるのか不安もありましたが、出向して良かったと思います。役場の通常業務では経験することができなかった様々なことを経験することができ視野が広がりました。この2年間で学んだことを山ノ内町に還元できるように4月1日から精一杯尽力する所存です。



長野県観光部観光誘客課 誘客推進戦略担当 派遣職員 大塚 章平 (町から長野県へ出向)

長野県観光部観光誘客課 誘客推進戦略担当 派遣職員 大塚 章平 (町から長野県へ出向)

令和2年度、派遣職員として長野県庁観光部に勤務している大塚です。県庁への派遣の話聞いたとき、その場で快諾しましたが内心はとても驚いていました。

派遣期間に被るように新型コロナウイルス感染症が流行し、特別な派遣となりましたが、広大な長野県に数多くある地域の観光の魅力や、観光客を呼び込む取り組みなど、長野県全体の観光について多くの勉強をすることができました。そんな県庁での担当業務をご紹介します。

## 【MICE(マイス)】

「MICE」という言葉をご存じですか？MICEとは、「M：企業の会議(Meeting)」、「I：企業の報奨・研修旅行(Incentive Travel)」、「C：国際機関や学会の国際会議(Convention)」、「E：イベント・展示会・見本市(Event/Exhibition)」の頭文字からとった言葉で、世界中から多くの集客交流が見込まれるビジネスイベントの総称です。MICEは国内外から数百、数千人の参加者が集まり、一般的な旅行よりも経済効果が高いとされています。訪日外国人を含めた多くの観光客を県内へ獲得するため、長野県ではMICEの誘致に取り組んでいます。

## 【学習旅行・合宿】

標高が高く夏でも冷涼な長野県には、県外から多くの学校が勉強やスポーツの合宿に来ています。中でも志賀高原・北志賀高原への合宿の来訪数は県内で2番目に多く、県内有数の合宿地です。また、関西圏からスキーを目的とした修学旅行で多くの学校が志賀高原に来ています。

## 【担当】

上記のMICE誘致や学習旅行・合宿の受け入れについて、県観光機構や市町村、宿泊事業者の皆様と受け入れの方針や施策を検討したり、プレゼン資料を作成し誘致活動を行ったりしています。今年度は新型コロナウイルス感染症により、残念ながら県外での誘致活動は行うことができませんでした。

収束が見えてこない中、観光業の低迷は他の産業にも大きな影響を及ぼしています。そんな県庁での1年間の経験をもとに、観光が大きな柱である山ノ内町を盛り上げていけるように力を尽くしていきたいと思っています。





令和2年度、県庁から派遣職員として観光商工課に勤務している、神林です。

昨年4月に、出身の長野市から山ノ内町に引っ越してきました。町で過ごした一年間で一番印象的だったのは秋の紅葉シーズンで、だんだんと里山に降りてくる見頃を追いかけて、週末に写真を撮りに出かけるのがとても楽しみでした。春、古代桜から始まり、新緑のトレッキング、根曲がり竹、新そば、りんご、スノーモンキー、ウィンタースポーツ、温泉と、山ノ内町は自然も食も人を惹き付ける「季節もの」が溢れていて、四季の移り変わりをしっかりと体感することができる美しい土地だなあと感じます。そして、そんな豊かな資源はすべて地域の方々によって大切に管理され、守られて今に繋がっているということも、住んでみて実感したことの一つです。



観光商工課では主に観光プロモーションを担当させていただきました。今年度は人の出入りが大きく減少し、イベントもほとんどが中止となってしまい、観光振興に関しては我慢の1年となりました。県庁よりも一歩地域に近づいた役場での業務の中では、事業者の方の声を直接お聞きすることも多くあり、こういった非常事態の際にこそ私たち自治体職員のスピード感ある判断、機転が求められるということも、身をもって感じました。

自治体の規模や土地柄によって、必要とされる施策や業務内容は異なります。ですが、県職員も市町村職員も同じ地方自治体の職員として、長野県の魅力をお伝えしたい、皆さまが快適に、心豊かに暮らしていくために力になりたいという想いは同じです。今回の派遣を通じてお知り合いになることができた地域の皆さま、役場の皆さまとの繋がりを大切に、これからも経験を重ねていきたいと思っています。

最後になりますが、“おこみん”は日本一可愛いご当地キャラクターだと思っています。これからも“おこみん”の普及活動に誠心誠意努めてまいります！

1年間、大変お世話になりました。そして、今後ともどうぞよろしくお願い致します。

## 11名の聖火ランナーが町を駆け抜けます！

### ●4月1日（木） スケジュール予定

時間	内容	場所
11:30	聖火リレースタート	平和の丘公園
11:55	聖火リレーゴール	山ノ内町役場

#### 【交通規制情報】

リレーコースやその周辺道路が通行止めとなります。

規制時間 10:50頃～12:30頃

(ランナー通過後、順次規制解除予定)

※詳細は、同時配布(または回覧)の交通規制チラシをご覧ください。

#### 【新型コロナウイルスの感染症対策】

○平和の丘公園でのセレモニーは感染症予防のため一般の方は観覧できません。

○沿道での観覧の際はマスクを着用し、ソーシャルディスタンスを確保するなど感染症予防にご協力ください。

○状況により、沿道応援やセレモニーを縮小する場合があります。

### ●トーチリレーポイント

- ①平和の丘公園(スタート)、②金倉T字路手前
- ③弥勒集会場前、④平和の湯前、⑤城下クリニック前
- ⑥湯田中大湯手前、⑦美容室ゆもと前
- ⑧滝の湯公会堂前、⑨湯田中駅前温泉 足湯前
- ⑩給食センター手前、⑪山ノ内中学校グランド横



当日は NHKによるライブ配信も予定されています。

▼特設サイトはこちら▼  
<https://nhk.jp/torch>



## 最低制限価格制度を導入します

町では建設工事を発注するにあたり、公共工事の品質確保の促進に関する法律に基づきダンピング（不当廉売）受注による下請業者へのしわ寄せ、労働条件の悪化、工事の安全性の低下等の防止への対策として、最低制限価格を次のとおり導入します。

### ◇最低制限価格導入の対象工事・表示方法

設計金額500万円以上の一般競争・指名競争入札に付する建設工事及び、設計金額100万円以上の建設工事に伴う測量、調査、設計及びコンサル等の業務を対象とし、入札公告・指名通知に記載します。

### ◇最低制限価格の算出方法

「工事請負契約に係る低入札価格調査基準中央公共工事契約制度運用連絡協議会モデル(国交省モデル)」を基本として算出します。

### ◇最低制限価格の公表

最低制限価格の金額については入札執行後公表とします。

### ◇最低制限価格制度の適用時期

令和3年4月以降に執行する競争入札から適用します。



## 工事費内訳書の提出について

県では、「公共工事の入札及び契約の適正化の促進に関する法律」の改正により、すべての建設工事について、入札書に併せて内訳を記載した「工事費内訳書」の提出が義務化されました。当町でも、最低制限価格の導入に合わせ提出を求めることとします。

☎建設水道課計画監理係 ☎33-3114

## ゆめっこ通信 Vol.124

4月の予定

2月19日にA Iさんの親子ダンスをみんなで楽しみました。子どもたちは、初めて親子ダンスに参加した頃よりも体を動かすことが上手になり、自分から楽しんで体を動かしていました。お母さんもそんな子どもたちの姿を見て嬉しそうでした。本年度最後の親子ダンスをニコニコ笑顔で楽しみました



※令和3年度もイベントは事前予約制とさせていただきます。また、キャンセルの場合はご連絡をお願いします。

日時	内容
1日(木)	<b>令和3年度「子育て支援センターゆめっこ」スタート</b> 午前9時より開所しておりますのでお出かけください。 職員一同来所をお待ちしています
9日(金) 10:30 ~11:30	<b>パネルシアター (ララ・さりません)</b> ララ・さりさんのパネルシアターを楽しみましょう 場所：あそびの広場 ★事前予約が必要です。(7組まで)
15日(木) 受付9:45~	<b>びよっこクラブ・保健・栄養相談</b> 保健師・栄養士による身体測定、育児相談 場所：びよっこの部屋 持ち物：タオル2枚、母子手帳、子どもノート、飲み物など ★前日までに予約が必要です。都合がつかなくなった場合は連絡をお願いします。
16日(金) 10:30 ~11:30	<b>リフレッシュ講座 AIさんの親子ダンス</b> AIさんと一緒に親子で楽しく体を動かしましょう。 場所：あそびの広場 持ち物：飲み物、タオル等 ★事前予約が必要です。(7組まで)
23日(金) 集合10:15	<b>お花見散歩</b> 平和観音まで親子で歩いてお花見に出かけます。 持ち物：ベビーカー、おんぶひも、飲み物、帽子等 ★事前予約が必要です。(7組まで) ★雨天の場合は、ゆめっこで遊びます。

☎子育て支援センターゆめっこ ☎33-4778





# 健康メモ

## 季節の変わり目に実践したい“免疫力”を高める5つのポイント

「免疫力」とは本来私たちの身体に備わっている外敵や内敵から身体を守る自己防御力です。免疫力が低いと感染症などにかかりやすくなります。

体調を崩しやすい季節の変わり目には生活を見直し、免疫力をアップして病気に負けない身体をつくりましょう。

### ポイント1 質の良い睡眠

睡眠時は、本来身体がリラックスした状態なので血流が良くなり、免疫力がアップします。しかし、眠る前にスマホを見ると光の刺激によって身体が緊張状態になり、血流が悪くなります。睡眠の質を高めるには、眠る2時間前にはスマホを控えましょう。

### ポイント2 湯船にゆっくり浸かる

約40℃前後のお湯に15分くらい浸かると身体がリラックスした状態になり、血流が良くなります。ダメージを受けた筋肉も早く回復するので、免疫力も高まります。

### ポイント3 適度な運動

少しきつい程度の適度な運動をすると血流が良くなり、免疫細胞が作られる骨髄への血流量が増えて免疫力アップにつながります。

### ポイント4 バランスのとれた食事

主食・主菜・副菜を揃えた食事を3食、規則正しく食べるよう心がけましょう。

### ポイント5 趣味などでストレス解消

笑うことで身体がリラックスした状態になり、ストレスホルモンの分泌量が低下します。

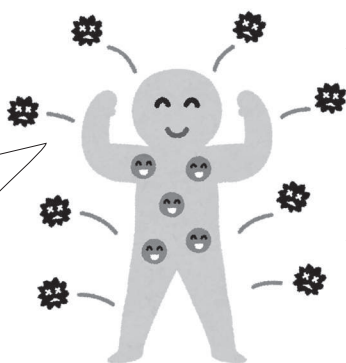

健康福祉課健康づくり支援係 ☎ 33-3116

地域おこし協力隊、農業振興担当の渡邊有吉です。

山ノ内に移住して早いもので1年が経とうとしています。雪かきや雪道の車の運転など雪国に早く慣れたいです。

このところ、温かくなったり雪が降ったり寒暖の差が激しく雪国の厳しさを感じていますが、春に一步ずつ近づく中で果樹農家さんの剪定作業も本格化します。

私は今、剪定のお手伝いをしています。整枝剪定はその年のリンゴの出来を大きく左右させる最も大事な作業の1つです。樹の成長を想像しながら枝を切り一つ一つの作業にそれぞれ理由付けされる農家さんの熟練した技術の高さを感じます。剪定でその年のリンゴの数量、品質が決まってしまうため農家さんの厳しい眼差しが伝わります。果樹は収穫が年に一度のため、一年一年が勝負の年です。この時期にしか出来ない事があるため知識・技術を吸収していきたいと思います。

これから剪定に携わった樹がどの様に伸びてゆくのか楽しみです。



◀リンゴの剪定作業

地域おこし協力隊 渡邊有吉 の

やまのうちアグリ通信

# 町の慶弔録

令和3年2月1日から2月28日までに、  
町に掲載希望の届け出があったものです。  
(敬称略)

## おくやみ

氏名	享年	地区
にしざわ たらぞう 西澤 寅蔵	88	渋
みやざき つねこ 宮崎 恒子	93	佐野
あぜがみ あつし 畔上 篤	79	宇木
ゆもと サイ 湯本 サイ	97	穂波温泉
にしざわ くにひこ 西澤 国彦	53	湯ノ原
きくち れいこ 菊地 れい子	90	湯田中
しろとり とみきち 白鳥 十三吉	83	寒沢
しろとり ときこ 白鳥 秋子	77	寒沢
えど ながこ 江戸 永子	81	湯田中
いけだ かずこ 池田 かず子	99	本郷
とくたけ すすむ 徳竹 進	65	表落合
おかだ マサ子 岡田 マサ子	98	佐野
たきざわ えいきち 滝沢 英吉	96	上条
あべ ぶへい 阿部 武平	91	星川

## 出生

氏名	保護者	地区
たなか てん 田中 てん	啓登 みかげ	みろく
ふなおか めい 船岡 めい依	亮佑 アイリス	湯田中



## 4月から新婚世帯の住居費等の一部を補助します

### 対象となる世帯

- ①令和3年1月1日～令和4年2月28日までの間に婚姻届を提出し、婚姻日における年齢が夫婦ともに39歳以下の世帯
- ②対象となる住居が町内にあり、申請時に夫婦の双方が当該住居に住居登録していること
- ③世帯（夫婦のみ）の所得が400万円以下であること

### 補助の対象

住居費（新居の家賃、敷金、礼金等）・引越費用

### 補助金額

住居費・引越費用合わせて  
上限30万円



☎健康福祉課福祉係 ☎ 33-3116

## 蟻川図書館

### おすすめの本

◆郷土書  
『先生たいすき』高田充也著 ほおずき書籍  
こどもの心にすーっと沁みこむやさしい11のおはなし。読み聞かせ・こころの教育に。  
(本書表紙より引用)

◆一般書  
『灰の劇場』恩田陸著 河出書房新社  
私は確かにその二人を知っていた。もともと、私はその二人の顔も名前も知らない。始まりは三面記事、これは『事実に基づく』物語。

『ダーリンの進化論』高嶋ちさ子著 小学館  
ヴァイオリニスト高嶋ちさ子が生まれ育った高嶋家の弱肉強食ルール。育児も手伝い「妻に逆らえるまで」成長した夫。ぶつかりながらも本音で生きる家族はやっぱり楽しい！

### ◆児童書

『カカ・ムラド』ナカムラのおじさん  
カフワラ原作 さだまさし他訳・文 双葉社  
アフガニスタンで凶弾に倒れた中村哲医師。その功績を後世に伝えるために現地で刊行された絵本の日本語版。  
(小学校高学年から)



※詳しくは、蟻川図書館ホームページの「新刊案内」  
「利用の手続」をご覧ください。

☎蟻川図書館  
33-1184



ホームページはこちら



## 人口3.1現在 (住民基本台帳)

11,928人  
男 5,848人  
女 6,080人  
前月比 -20人

4,992世帯  
前月比 -9世帯

## 気象 2月 ( )は過去5年間の平均

平均気温 1.3℃  
(0.3℃)  
最高気温平均 6.5℃  
(4.7℃)  
最低気温平均 -2.9℃  
(-3.3℃)  
降水量 54.0mm  
(41.5mm)  
平均日照時間 5時間30分  
(5時間6分)

## 国保加入者一人 当たり支払った 医療費 1月

28,490円  
前年比 -8.22%

## 交通事故2月 ( )は1月からの累計

件数 1件 (2)  
死者 0人 (0)  
傷者 2人 (3)  
※累計は変動します

## 119番情報2月 ( )は1月からの累計

火災 4件 (4)  
救急 69件 (139)  
救助 0件 (0)

## 『広報伝言板』 『ホームページ』も ご覧ください

町からのお知らせ、イベント・講演会の開催、参加者等募集などは、月2回(10日頃と25日頃)発行の『広報伝言板』をご覧ください。  
http://www.town.yamanouchinagano.jp/

# 相談

■携帯サイト■

携帯電話からもご覧いただけます。右のQRコードをご利用ください。  
http://mobile.town.yamanouchi.nagano.jp/



### ◎職業相談

[求人申込・職業相談など]  
○開設日 4月6・20日  
(第1・3火曜日、祝日の場合は翌日)  
9:00~12:00  
▷場所 町文化センター相談室  
※マスクをご持参ください。  
◎観光商工課観光商工係  
☎33-1107

### ◎心配ごと相談

4月9日(金) 9:00~12:00  
土地、財産、家族の事など、どのようなことでもお気軽にご相談ください。相談無料、秘密は固く守られます。  
※新型コロナウイルス感染症の状況により変更となる場合があります。  
場所 地域福祉センター健康相談室  
◎地域福祉センター  
☎33-8411

### ◎いろいろな暴力についての相談

夫やパートナーから身体的な暴力、ことばや態度による暴力等でお悩みの方はご相談ください。  
◎総務課人権政策室  
☎33-3111  
または長野県女性相談センター  
☎026-235-5710

## 保健衛生だより

◎健康福祉課健康づくり支援係 ☎33-3116

### ●健康相談

毎週 月 9:00~12:00 保健センター 全町民対象

### ●乳幼児健康診査

4/9(金) 4か月児・7か月児 13:00~13:15 保健センター

### ●もぐもぐ教室

4/22(木) 9:30~11:30 保健センター

### ●中高医師会 休日診療所

中野保健センター内(信州中野駅前)  
☎23-2255 9:00~12:00、13:30~17:00

4/4(日)	片桐医師	4/11(日)	須藤医師
4/18(日)	西原医師	4/25(日)	渡辺医師
4/29(祝)	小田切医師		

※当番医師は変更になる場合があります。

## 特定健診・健康診査

### 肺がん検診

### 胃・大腸がん検診

上記健(検)診の日程は全戸配布のチラシをご覧ください

## 食生活改善推進協議会

### \* 辛子明太子和えスパゲッティ \*

<材料> (4人分)  
 パスタ 320g  
 オリーブ油 小さじ4  
 辛子明太子 2腹  
 大葉 8枚  
 きざみのり 適量  
 レタス 4枚  
 トマト 1個

#### <作り方>

- ① 鍋にお湯を沸かし、パスタを茹でる。茹でている間に、明太子をほぐす。大葉を千切りにする。
- ② レタスを一口大にちぎる。トマトはくし形に切る。
- ③ パスタが茹で上がったたら、オリーブ油をからめ、明太子とからめる。
- ④ お皿に、②と③を盛り付け、最後に大葉とのりを散らす。

1人分：エネルギー 366kcal、たんぱく質 14.9g、脂質 6.5g、食塩相当量 2.2g、野菜量 115g

~おかずにかが~  
野菜たっぷり  
味付けは明太子のみ



1 上田文彦さん一家に感謝状を授与

2月16日

岳南広域消防本部は、暗くなった用水路で板にしがみついている女性を発見し、迅速な救助活動を行った功績を称え、戸狩の上田文彦さん御一家4名に感謝状を贈呈しました。



2 第43回 四小クロスカントリースキー大会

2月23日

四小クロスカントリースキー大会がすがわグラウンドで開催されました。寒さにも負けない熱戦が繰り広げられ、南小学校が総合優勝の栄冠を勝ち取りました。



3 竜王越えスキーツアーコース整備を実施

2月24日

本格的な春スキーシーズンを前に、遭対協北志賀班および志賀高原救助隊合同で竜王越えスキーツアーコースの整備が行われました。利用者は、必ず奥志賀高原第4リフト乗り場又は竜王スキーパーク山頂パトロール室に登山届を提出してください。



4 ブラッシュアップ品評会表彰式

3月10日

昨年シャインマスカットとサンふじを対象にした、第11回やまのうちフルーツの里ブラッシュアップ品評会の表彰式を行いました。受賞者の皆さんおめでとうございます。

5 新一年生に交通安全帽子を寄附

3月12日

山ノ内ゆけむりライオンズクラブより、小学校へ進学する児童へ通学用帽子を寄贈いただきました。この寄贈はクラブ発足後毎年行われています。ありがとうございました。(56回目)

6 各小学校・中学校で卒業式

3月17・18日

町内3小学校および中学校で卒業式が行われました。恩師や保護者、在校生の皆さんから祝福の言葉を受け、希望を胸に新たなステージへ一歩踏み出しました。(写真は中学校) 卒業生：東小学校39名、南小学校12名、西小学校30名 中学校89名

