

町制65周年記念植樹を行いました

町制が施行され65周年。6月29日に平和の丘公園で記念植樹を行いました。新型コロナウイルス感染症の影響で関係者のみの植樹となりましたが、町の更なる発展を祈り植樹をしました。

町制六十五周年記念植樹



今月の記事

■ 広報やまのうち

- 町長対談 (2)
- 地域防災計画改訂 (4)
- 心肺蘇生方法について..... (5)
- 後期高齢者保険証発送 (8)
- 第6次総合計画について .. (10~11)
- ほか

■ 議会だより(16)

■ 第5次町総合計画基本理念 ■

住む人、訪れる人に
温もりのある郷土



自然と湯ったり...やまのうち

～自分たちの地域は自分たちで守る～

竹節町長の
対談コーナー

こんにちは よしたかです

第149回

6月30日、地域ごとの自主防災組織の立ち上げや、その活動の活性化に必要な支援を行う「自主防災アドバイザー」の委嘱状伝達式があり、引き続き就任した塚田一男さんと新たに就任した山口安廣さんから意気込みなどを伺いました。



町長 塚田さんは3期目で山口さんは初めてなんだね。塚田さんは今までどんな活動されてたんだえ。
塚田 長野県が実施する研修を受けて、市町村が実施する防災訓練のお手伝いや、自主防災組織の活性化の支援、防災力の向上の支援等行ってきました。

町長 そもそも自主防災アドバイザーって具体的にどんな活動するんだえ。
塚田 主に「自主防災組織の立ち上げの支援」、「自主防災活動の活性化の支援」、「地域の防災訓練への支援、助言」、「地域住民の防災組織の普及啓発」、「地域防災力の向上に関する支援」が我々の役割です。
町長 やることが多くて大変そうだなえ。
塚田 災害の被害を最小限に抑えるためには「自助」、「共助」、「公助」がうまく連携して機能する必要があります。その中の「共助」は普段から地域で活動体制を整える必要があると思います。そのお手伝いができることはとてもやりがいを感じますし、地域の防災意識が高まると嬉しいですね。
町長 塚田さんは1期が3年だから6年もやられたんだね。
塚田 2期目が終わりましたが、ありがたいことに山口さんと一緒に消防署から推薦をいただいたのもう1期活動しようと思いました。

町長 自主防災アドバイザー

ザってこの辺りではたくさんいらるんかえ。
山口 具体的な人数はわかりませんが、北信地域振興局管内では少ないと思います。その中でも山ノ内町から2人も委嘱されているのは、山ノ内町が防災に力を入れている証拠なんだと感じます。

町長 山口さんは初めてだけど意気込みとかは。
山口 初めてで不安ですが、昨年の台風19号のような災害が発生した時に備えて、より一層地域の防災力向上に向けてお役に立てるよう頑張っていきたいと思っています。

町長 塚田さんも改めて意気込みをお願いします。
塚田 これで7年目になります。この「共助」は普段から地域で活動体制を整える必要があり、防災を常に意識していただけるような活動をしていきたいと思っています。

町長 消防経験が長い2人だから、消防の先輩として長年の知識や経験を生かして地域の防災意識向上に向けたアドバイザーとするとともに、町民の皆さまや観光客の皆さまの安心・安全のためにご支援よろしくお願ひします。本日はお忙しい中ありがとうございました。

町長 自主防災アドバイザー

自主防災アドバイザーの
委嘱をしました

7月1日は「国民安全の日」であり、これに合わせて、6月30日に長野県自主防災アドバイザーの委嘱状伝達式を行いました。今回、町から塚田一男さん（本郷）と山口安廣さん（安代）の2人を推薦し、長野県知事の委嘱状と委嘱証を交付しました。

任期は3年であり、今後、町のみならず長野県とも連携し地域防災力向上に向けてご尽力されることを期待します。

（写真左から、山口安廣さん、塚田一男さん、竹節町長）



県下初国土交通省へリ
モート陳情を行いました

6月9日、飯山市の足立正則市長と竹節町長が国土交通省（治水砂防関係）へ県下初となるリモートでの陳情を行いました。

飯山市長は台風19号被害に伴う復旧予算、竹節町長は横湯川上流落合地すべりの対策予算を要望しました。竹節町長は、町民や観光客の皆さまの安心・安全を守るため砂防予算の確保、知識・経験のある人的配置の重要性を説明しました。また、落合地すべり緊急対策費の採択と落合地籍のへり調査に対する御礼に併せて町の観光・農業のPRも行いました。

（写真右から 足立飯山市長、竹節町長）



「ふるさと山ノ内会」との

交流事業について

山ノ内町を離れてからも故郷を想い続ける人たちが全国に数多くいる中、首都圏在住の山ノ内町出身者で結成された「ふるさと山ノ内会」は今年で創立24年目を迎えました。

町ではふるさと山ノ内会と交流事業を行い、親睦を深めています。その内容の一部をご紹介します。

■ふるさと山ノ内会定期総会
毎年6月に東京都で開催される定期総会に、町長、議会議員、友好交流協会会長等が出席しています。(令和2年度は中止) その際、町の合唱団による演奏会や町の特産品販売等のPR活動も行っています。

■ふるさと訪問
毎年9月(令和2年度は9月27日〜28日)に30〜40名の山ノ内会員が町を訪れ、観光を行うとともに、町長や議会議員をはじめとする関係者との交流として交歓会やスポーツ



▲定期総会の様子

ツ交流会を行い、親睦を深めています。

■友好都市等物産展のボランティア
数名の会員に、町の友好都市で開催される物産展に参加いただき、販売やパンフレット配布等のお手伝いしていただいています。

■写真展示
11月に町文化センターで開催される総合文化祭に、山ノ内会の写真クラブの方々が

撮影した写真を展示し、町民の皆さまに活動を知っていただく機会としています。

新型コロナウイルス感染症の流行により、今年度は思い通りの交流ができない状況が続いていますが、町の発展のためにも、今後もふるさと山ノ内会との繋がりを大切にし、交流を深める機会をつくっていききたいと考えています。



▶山ノ内町のPRをするふるさと山ノ内会の方

8月は道路ふれあい月間です



8月10日は「道の日」

樹木のはみ出しにご注意ください

8月は道路ふれあい月間です。道路をより身近に考え、広く・美しく・安全な利用にご協力ください。

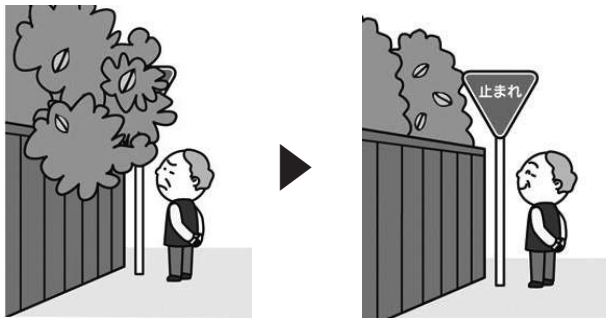

刈り込み前

刈り込み後

夏は樹木が成長する季節です。道路や歩道にはみ出た樹木の枝は、見通しを悪くし、人や車の安全な通行の妨げとなります。

樹木や果樹の所有者の方は、道路にはみ出さないよう、剪定や伐採など適切な管理をお願いします。

土地の所有者には、民法の規定により所有地内に存在する樹木などを適切に管理する義務があり、これに起因して車両や歩行者に事故が発生した場合は、所有者の管理責任が問われ、場合によっては賠償請求されることもあります。

「自らの命は自らが守る」
～災害はいつ起きるかわかりません～

過日、熊本県における記録的大雨に伴う河川の氾濫をはじめ、九州地方では水や土砂災害などによる大規模な災害が発生し、高齢者をはじめ多くの犠牲者が確認されました。また、県内でも南信地域を中心に大雨警報や土砂災害警戒情報が発令され、避難勧告等により一部の地域で避難所が開設されるなど、本年も出水期、台風期を迎え、地域や家庭、職場や学校などで災害に対する備えが必要です。

■防災計画の改訂にあたって

近年、異常気象によるゲリラ豪雨や、令和元年東日本台風（台風19号）などをはじめとする大型台風の頻発化、草津白根火山の噴火などが新たな脅威となつていきます。また、気象庁では、昨年度から5段階の警戒レベルの運用が始まり、長野県では、1000年に1度の確率による洪水被害を想定し、夜間瀬川（横湯川を含む）、角間川についても洪水浸水想定区域図が公表されました。

この間、町では、平成30年度に防災行政無線のデジタル化と併せ、戸別受信機、防災情報メール（SUGUMメール）を導入しましたが、町内へ訪れる外国人観光客の増加や、未知の感染症など、災害に対する様々な対応が必要となつていきます。

■6年ぶりに防災計画を改訂

平成26年3月、東日本大震災を教訓として、山ノ内町地域防災計画（以下「防災計画」）を改訂し、本年度6年が経過しますが、突然起きるさまざまな災害に対し、被害を未然に防止することや、最小限にくい止めるための対策を総合的に講じる必要があることか



▲防災会議を経て改訂しました

ら、6年ぶりに防災計画の見直しを行い、町防災会議において、6月26日に決定しました。

また、防災計画の改訂に併せ、洪水浸水想定区域を含む新たな防災マップの作成や、感染症対策に配慮した避難所運営マニュアルの策定を行いました。

■計画改訂の目的と基本方針

防災計画とは、災害対策基本法第42条の規定に基づき、山ノ内町防災会議（会長：山ノ内町長）が、町の防災に関する業務や対策などを定めた総合的かつ基本的な計画です。計画では、町民の生命、身体及び財産を災害などから守ることを目的とし、町を主体に、県、消防、警察、近隣

市町村などの関係機関および町民との連携により、町の防災力の向上及び減災を図る対策などを改訂の目的としています。

防災計画の見直しについては、国の防災基本計画、長野県地域防災計画のほか、関係法令・基準等との整合を図るとともに、災害の教訓を反映し実効性のある計画とすることを基本方針としています。

■自らの命は自らが守る

日頃から災害に備えるとともに、災害が発生した際には、地域住民、役場、民間事業者、関係機関が互いに連携しながら、すべての皆さまの生命、身体および財産を守るため、それぞれの役割を果たすことが重要です。

なお、詳しい内容は、町ホームページに掲載しておりますのでご覧ください。

<http://town.yamanouchi.nagano.jp/bosai/bosaikekaku.html>

◎総務課危機管理室

☎ 33 - 3111



新型コロナウイルス感染症の流行を踏まえた 心肺蘇生法について

新型コロナウイルス感染症が流行している時期に行う心肺蘇生法は、普段と違い注意する点があります。いざという時に、応急手当をする方が感染しないよう以下の点に注意してください。

心肺蘇生法の基本的な考え方

- ◎胸骨圧迫を行う際、心肺蘇生法は傷病者の口からウイルスを含んだ微粒子を発生させる可能性があります。新型コロナウイルス感染症が流行している状況においては、すべての人に感染の疑いがあるものとして対応してください。
 - ◎大人の心停止に対しては、胸骨圧迫とAEDによる電気ショックを行い、人工呼吸は行わないでください。
 - ◎子どもの心停止に対しては、胸骨圧迫とAEDによる電気ショックを行い、講習を受講し人工呼吸の技術を身につけていて人工呼吸を行う意思がある場合には人工呼吸も実施してください。ただし、ためらう場合は人工呼吸を実施せずに胸骨圧迫を続けてください。
- ※子どもの心停止は窒息や溺水などの原因が多く、人工呼吸の必要性が高いため。

心肺蘇生法の流れ

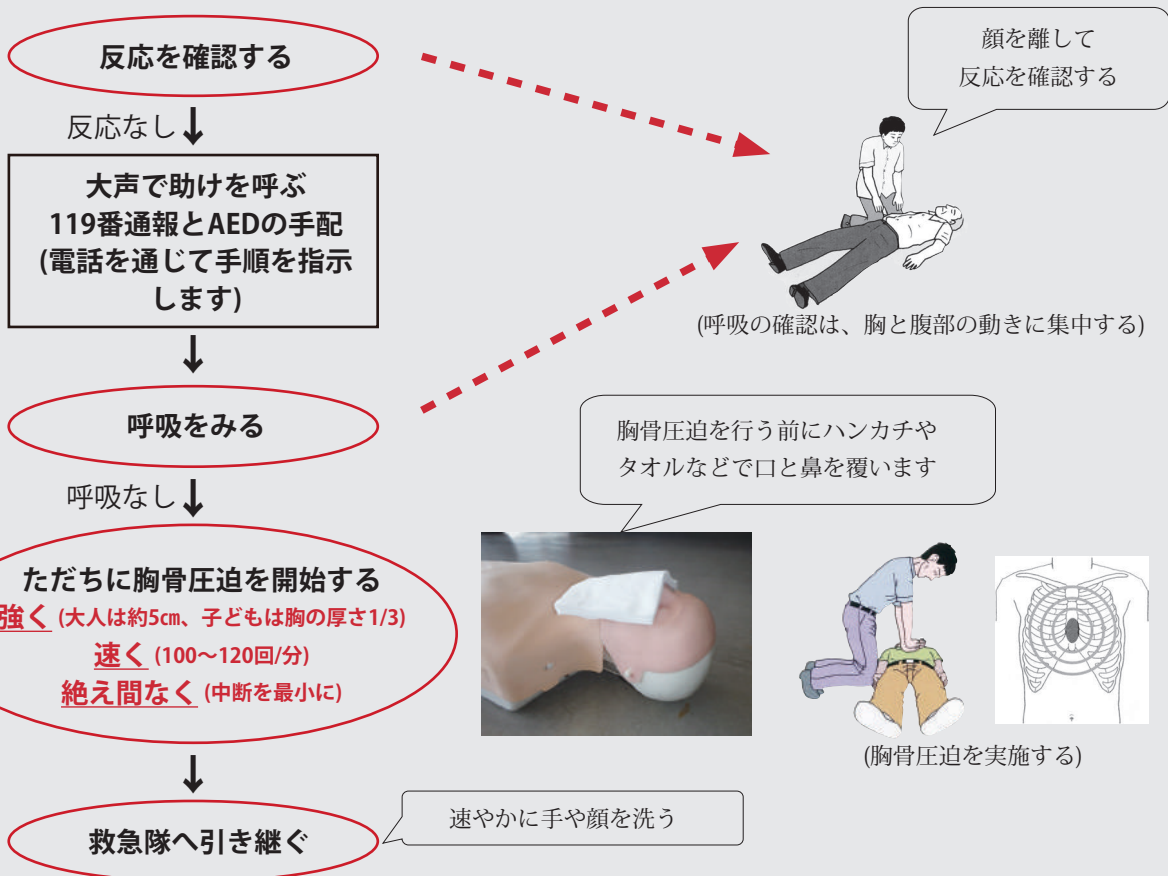

問 山ノ内消防署警防係
☎ 33・3119

火事、事故、急病人等への早期な対応は、迅速な119番通報から始まります。固定電話や携帯電話から119番にかけると、その管轄している消防本部の指令室へつながり、119番通報を受けた通信指令員が出勤に必要な情報を聞いて、迅速に出勤指令をだします。

通報時、気が動転して場所がうまく言えなかったり、必要なことを伝えられずに電話を切られてしまうことがありますので、落ち着いて通信指令員からの問いかけに答えるようにしてください。迅速な通報にご理解とご協力をお願いします。

消防署からのお願い



コロナ禍の今、学校は

教育委員会だより

未曾有の新型コロナウイルス感染症が世界中で猛威をふるっている中、三つの密を避けることを徹底しながら学校生活が再開されました。今回は、南小学校の学校生活と中学校の部活動の様子を紹介します。

南小学校の様子

休み時間の子ども達は体育館、廊下、中庭、南庭、校庭パソコンルームなどに分散して思い思いの活動をしていました。授業では梅雨の晴れ間をぬって、1年生が水泳の学習を行っていました。まだまだ水に慣れる段階ですが、元気のいい歓声が上がっていました。6月8日からは通常給食になり、休業前の学校生活に戻りました。しかし、マスクの



いつもの給食に戻ってうれしい!!



冷たくて気持ちいい!!

着用や手洗い・うがいの励行など、新型コロナウイルス感染症予防にも児童・先生ともに注意している様子が見られました。

中学校部活動の様子

中学校のソフトテニス部は、新1年生が大勢入部し、活気あふれる活動を行っています。先輩達からは、団体戦を組めるのが嬉しいと言った声や、やつと通常の練習ができてストレス発散ができる等の声が聞こえ、練習に熱が入っていました。

各部活動は6月4日から順次活動を再開しています。新型コロナウイルス感染症の影響で3年生の最後の大会が中止になってしまった部活動もあり、心残りがある生徒もいますが、日々練習や活動に力を入れていきます。

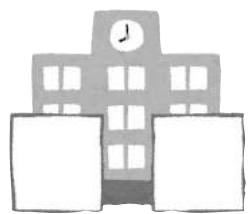

学校再開までの経過と今後の予定

学校休業	4月14日(火)～5月24日(日)
臨時登校	5月18日(月)～21日(木)の間に各学校の日程で実施
学校再開	5月25日(月)各学校の日程で再開
給食再開	5月25日(月)短時間で配膳できるパン食や品数を減らした献立での再開 6月8日(月)から通常給食
夏休み(小学校)	8月1日(土)～18日(火) 18日間
(中学校)	8月6日(木)～20日(木) 15日間
運動会(東小)	9月19日(土)
(西小)	10月3日(土)
(南小)	10月3日(土)



ソフトテニス部練習の様子

ある研究所での談話では、このウイルスの予防薬・治療方法等が開発されたとしても、この世から完全に撲滅させることはできず、この先人類はウイルスとの共存は避けられないだろうと語られていました。今後、第2波、第3波の襲来が予想される中、この感染症が一刻も早く終息に向かってくれることを願うばかりです。

【文・写真 山本均】



夏の地域安全運動を実施します



8月1日(土) から8月20日(木)まで夏の地域安全運動を実施します。

この運動期間中には、各地区防犯指導員が中心となって防犯パトロールを実施します。この機会に、犯罪から身を守るため、もう一度ご家庭の防犯状況を確認しましょう。

【防犯チェックポイント】
□戸締りはきちんとしましょう。「すぐ戻るから」といった油断が被害に遭う原因になっていきます。また、3割近くの方が在宅中にも関わらず被害に遭っています。

□車から離れるときは鍵をかけるようにしましょう。ちよつとの時間も車上荒らしは狙っています。
□車内に貴重品や金銭等を置かないようにしましょう。窓ガラスを割られたり、ピッキング、スマートキー等により盗まれてしまいます。

□高齢者を狙った特殊詐欺が年々多様化し、被害に遭う高齢者が増えています。不審な電話やメールはすぐに信用せず、家族や警察に相談しましょう。

□誘拐等の犯罪被害から子どもを守るため、日頃から声かけをしたり、犬の散歩・玄関先の掃除等を通学時間帯にシフトするなどし、子どもを守るためにできることをしましょう。

地域社会の連帯意識が希薄になっていくと、周囲に対して無関心であったり、近所に住む人の顔や名前も知らなかつたり、不審者が近所をうろついていても気づかない、見えて見ぬふりをするなど、地域社会の犯罪を防止する力が低下すると言われています。安心安全な町にしていけるために、防犯意識を高め、地域ぐるみで防犯に取り組んでいくことが大切です。

健康福祉課住民環境係

☎33-3116

ふるさと寄附金「“オラ”のふるさと応援賞」

6月に寄附をいただいた方(敬称略) 705件総額15,104,000円

- | | | | | | | | | | | | | | | | | | | | | | | | | | | | | | | | | | | | | | |
|--------|-------|--------|-------|--------|-------|-------|-------|-------|-------|-------|-------|-------|-------|-------|-------|--------|-------|-------|-------|-------|-------|-------|-------|-------|-------|--------|--------|--------|-------|---------|-------|-------|-------|--------|-------|------------------|------------------|
| 小田切 徳正 | 飯沼 博雪 | 大河内 英作 | 光田 尚生 | 小宮山 直樹 | 頼建 光 | 阪口 倫明 | 竹田 莉子 | 兼平 博史 | 宮崎 孝明 | 鈴木 紀明 | 丸山 賢一 | 友田 美夏 | 鈴木 典子 | 森 康宏 | 永嶋 秀典 | 長谷川 浩史 | 高橋 直樹 | 松浦 響子 | 松田 岳 | 玉城 美幸 | 杉本 光央 | 干場 守一 | 石川 淳一 | 谷口 仁美 | 相良 幸子 | 小嶋 馨 | 矢野 富士夫 | 齊藤 祐幸 | 小清水 正 | らん ばいれい | 萩原 明 | 野末 裕紀 | 大野 元幹 | 中村 健二 | 結城 則久 | 橋爪 康 | |
| 奥村 則子 | 平野 隆史 | 天野 幸代 | 佐藤 大祐 | 小森 利彦 | 岩瀬 健二 | 小池 齊 | 宮坂 洋 | 北川 知明 | 服部 友香 | 加藤 明敏 | 上原 俊樹 | 中川 正清 | 松田 勝人 | 川端 健太 | 尾添 和久 | 小濱 康明 | 松原 裕之 | 栗田 尚子 | 石川 智幸 | 芳司 康寛 | 北村 純一 | 北村 康将 | 吉田 彰秀 | 北村 千恵 | 廣田 千恵 | 亀岡 佐登美 | 高橋 正幸 | 立川 美喜雄 | 佐藤 俊 | 山廣 徹也 | 佐藤 弘益 | 安達 直啓 | 兒玉 英也 | 向中野 貴夫 | 興津 光 | Gottlieb Matthew | Gottlieb Timothy |

☎総務課友好交流係 33-3111

了承を得た方のみ掲載しています。大切に使用させていただきます。ありがとうございました。

司法書士青木事務所

〒381-0401 山ノ内町大字平穏3246-1-410
 TEL : (0269) 33-1950 FAX : (0269) 33-1951
 URL : aoki-jimusho.net
 E-Mail : h-aoki@aoki-jimusho.net

～ 取扱業務 ～
 相続・不動産取引・会社・簡裁民事訴訟
 ・財産管理・後見
 (秘密厳守 初回相談無料)

[広告]

[広告]

処方せん受付
コトブキヤ薬局

開局時間 AM 8:30 ~ PM 6:00
 (土曜日はPM 4:00まで)
 FAX 0269-33-2668 TEL 33-2254

よませコトブキヤ薬局

開局時間 AM 9:00 ~ PM 6:00
 (土曜日はPM 4:00まで)
 FAX 0269-33-2668 TEL 33-2254

かかりつけ薬局をつくりましょう

後期高齢者医療制度被保険者の皆さまへ

令和2年8月1日から 新しい保険証で受診してください



**新 8月1日から
(橙色)**



**令和2年
7月31日まで
(桃色)**



新しい保険証は薄黄色の封筒で郵送しました。
保険証がお手元に届きましたら、氏名・住所などの記載内容をご確認いただき、保険証をなくさないように大切に取り扱いってください。

納期内納入のお願い

7月中旬に今年度分の後期高齢者医療保険料の納入通知書（普通徴収分）を発送しました。

納入月は表のとおり全9期あります。納期内の納入にご協力をお願いします。

令和2年 7月	8月	9月	10月	11月	12月	令和3年 1月	2月	3月
1期	2期	3期	4期	5期	6期	7期	8期	9期

☎健康福祉課医療保険係 ☎33-3116

職 員 採 用 試 験

岳南広域消防組合職員採用試験

令和3年4月に採用する岳南広域消防組合職員を募集します。

受験をご希望の方は、岳南広域消防本部、山ノ内消防署および山ノ内町役場の窓口にある受験案内で受験資格などを確認のうえ、所定の試験申込書によりお申し込みください。

なお、受験案内・試験申込書は岳南広域消防本部公式ホームページ <http://gakunan.net/> から、ダウンロードできますのでご利用ください。

試験区分	採用予定人数	受験資格	日 程
高卒程度 ・ 消 防	若干名	<ul style="list-style-type: none"> ○生年月日等 平成5年4月2日から平成15年4月1日までに生まれた者 ○資格・住所要件等 令和2年6月1日現在、中野市または山ノ内町(以下「市町」)に住民登録し居住している者、または進学就職等により市町を離れているが、以前に市町に居住していた者(市町に住民登録のあった者)で、採用後に市町に居住することが確実な者 <p>この他の詳細は、受験案内またはホームページをご覧ください。</p>	<ul style="list-style-type: none"> ○第1次試験 日時・場所 10月18日(日) 岳南広域消防本部講堂 ○受験申込 受付期間 7月20日(月) ～ 8月17日(月)

※新型コロナウイルス感染症拡大の状況により、試験日等を変更・延期する場合があります。変更等の内容は、受験申込者と岳南広域消防本部ホームページにてお知らせします。

☎ 岳南広域消防組合消防本部庶務係 ☎ 23-0119



健康メモ

8月4日は「栄養の日」です

栄養の日

たのしく食べる、カラダよろこぶ

日本栄養士会

日本栄養士会が、「栄養を楽しむ」生活を応援していくことを目的に、8月4日を8(エイト)と4(よん)で、「栄養」の日に制定し、栄養に関する情報を発信しています。

「栄養」とは、食べる、必要な栄養素を体内に取り込みカラダをつくる、その代謝を通じて生命を維持する一連の営みのことをいいます。「日本に栄養問題はない」と言われています。確かに、食料不足による栄養欠乏症は少ない現状にありますが、食生活の欧米化と日常活動(運動)の軽減による肥満・生活習慣病が増大する一方で、高齢者、傷病者、さらに若年女性に新たな低栄養問題が発生しているという栄養不良の二重負荷状態になりつつあります。これを機会にもう一度自分の食生活を見直しませんか？

今年は、新型コロナウイルス感染症という社会課題に対し、「栄養のチカラで、感染症に負けない！」というテーマで、オンラインを通して様々なイベントが配信されます。詳細は、日本栄養士会ホームページをご覧ください。



ホームページ
はこちらから

☎ 健康福祉課健康づくり支援係 ☎ 33-3116

第6次山ノ内町総合計画を策定しています

第5次山ノ内町総合計画の期間満了を受け、令和3年度から10年間を計画期間とする第6次山ノ内町総合計画を策定しています。

総合計画は町民のみなさんと共につくる計画です。懇談会やパブリックコメントなど、町民参加の機会を積極的に取り入れながら策定を進めていきます。

総合計画とは？

総合計画は、山ノ内町のまちづくりの最上位に位置づけられる、重要な計画です。
この計画は、将来の山ノ内町をどのようにしていくかを描き、その実現に向けた目標を掲げ、各分野で推進する施策や予算の方針などを体系的にまとめるものです。

総合計画の内容は？

総合計画は、「基本構想」「基本計画」「実施計画」の三層で構成されています。

- **基本構想**
まちづくり全般の基礎となるもので、町の将来像を定め、その実現に向けた基本目標や施策の大綱を定めたものです。
- **基本計画**
基本構想を実現するための具体的な施策を示します。
- **実施計画**
基本計画で定めた施策を計画的かつ効率的に実施するための計画で、予算編成の指針となります。

総合計画の期間は？

第6次山ノ内町総合計画は、令和3年度から令和12年度までの10年間の計画です。

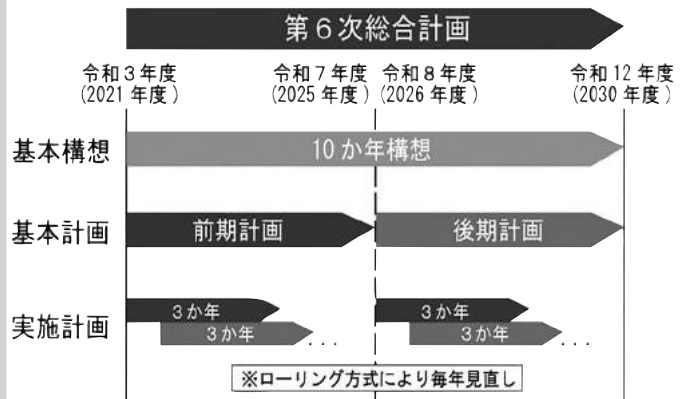

第6次総合計画「序論」

計画策定にあたり、町の現状や社会情勢を整理するとともに、第5次山ノ内町総合計画の検証や町民アンケート結果を基に、まちづくりの課題を抽出しました。

◇町の現状

【人口】

令和2年4月1日現在、町の人口は12,148人、高齢化率（65歳以上の人口割合）40.6%、年少人口率（15歳未満の人口割合）は8.4%と、人口減少と少子高齢化が進行しています。



	H22	R2
総人口数(人)	14,366	12,148
高齢化率(%)	32.2	40.6
年少人口率(%)	10.8	8.4

【観光業】

町の基幹産業である観光業の指数については、観光客数・観光消費額ともに概ね横ばいに推移しており、外国人宿泊者数は平成17年（2005年）以降急増しています。



	H22	H30
観光入込客数(万人)	446	440
観光消費額(億円)	246	239
外国人宿泊者数(人)	27,230	88,996

【農業】

観光と並ぶ町の基幹産業である農業の指数については、農家数・経営耕地面積ともに減少しています。



	H17	H27
農家数(戸)	1,087	925
経営耕地面積(ha)	695	610

◇町を取り巻く時代の潮流(社会情勢)

- ☆人口減少・少子高齢化の進行
- ☆経済活動のグローバル化
- ☆経済発展と社会的課題の解決を両立する Society5.0 社会の実現
- ☆環境の保全と利活用による持続可能な社会の構築
- ☆SDGs (持続可能な開発目標)

◇まちづくりの課題

- ★人口減少対策と少子高齢化社会への対応
- ★地域ブランドの磨き上げと基幹産業の強靱化
- ★郷土愛の醸成と未来に羽ばたく人材の育成
- ★自然と人が調和する安全・安心なまちづくり
- ★健全な行政運営と効率的な行政サービスの提供

第6次総合計画「基本構想案」

急速かつ急激に変化する時代の荒波の中で、地方自治体を取り巻く環境は依然として大きな変革期の真っ只中にあります。これらの変化に対応し、人口減少などの喫緊の課題に真正面から取り組むため、新たな基本構想を策定しています。

将来像	基本目標	基本施策
未来に羽ばたく 夢と希望のある 健康な郷土	ひとつながり、 魅力あふれる 産業と交流の郷土	1 ひとつながり観光の郷土づくり 2 ひとつながり産業の郷土づくり 3 ひとつながり交流の郷土づくり
	いきいきと暮らす、 元気が満ちる 健康な郷土	1 希望の出会いと安心して子育てできる郷土づくり 2 いきいきと元気に安心して暮らせる健康長寿の郷土づくり 3 地域の絆で支えあう福祉の郷土づくり
	未来に羽ばたく、 豊かな文化と 学びの郷土	1 健やかで未来につながる人を育む 2 豊かな心を育み、共に学び、楽しむ 3 未来につながる文化に親しむ
	自然と生きる、 暮らしの希望叶える 安全な郷土	1 うるおいと安らぎのある誰もが住みたくなる郷土をつくる 2 自然と人が調和する持続可能な郷土をつくる 3 人とのつながりで希望ある安心な郷土をつくる 4 守りあい・支えあいによる安全な郷土をつくる
	みんなが活躍する、 絆の力で 地域が生きる郷土	1 みんなが活躍する協働の郷土づくり 2 健全な財政運用と確実な行政経営の郷土づくり 3 人と人が尊重し合う絆の郷土づくり

将来目標人口案

10年後（令和12年）の町の人口は、9,776人になると推測されています。移住・定住施策や結婚・出産・子育て施策を各課横断的に展開し、10,000人台に人口を保つことを目標とします。

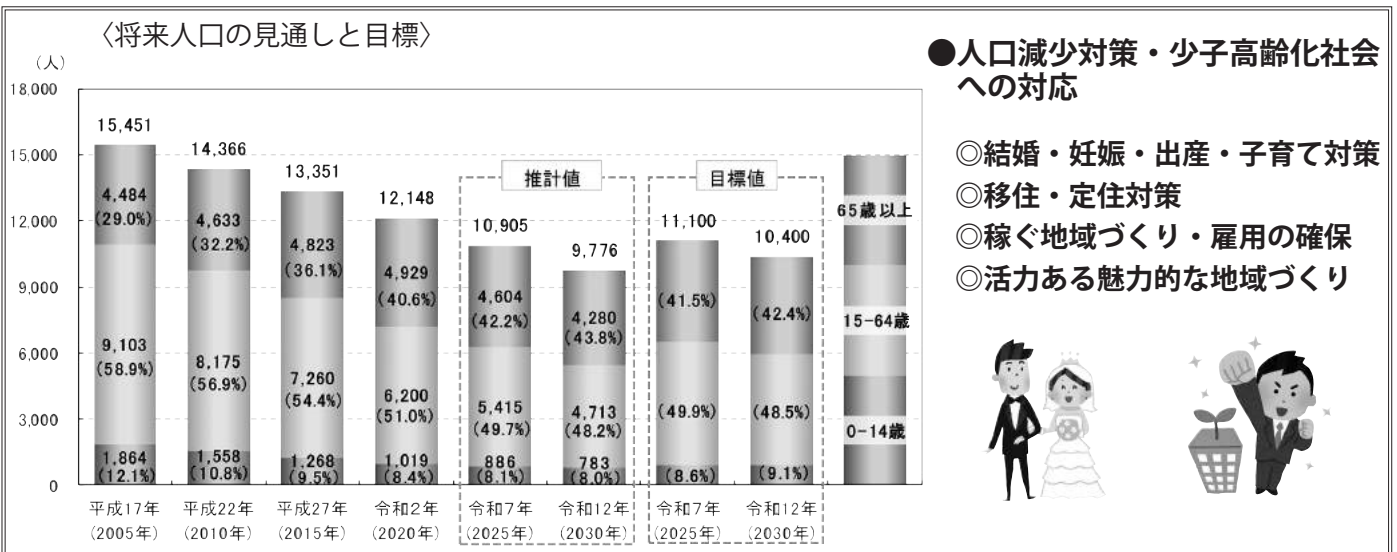

※各地区において懇談会を開催していますので、ご参加ください。

総合計画策定状況の詳細については、ホームページをご覧ください。☎総務課企画係 ☎33-3111

笑顔でわっはっは

このコーナーでは、町内保育園、小学校、中学校の最上級クラスを紹介します。
7月号は、西小学校 6年の紹介です。

西小学校 6年 男子 15名、女子 15名 計 30名

人に優しく、
自分に厳しく！



小学校生活最後の1年間。新型コロナウイルス感染拡大の影響もあり、2ヶ月近くの休業がありました。「ピンチをチャンスに」を合言葉に、その間もいろいろな学習方法に取り組んだり、「ZOOM」アプリを使って会議をしてみたりしました。一瞬一瞬を大切にしようという気持ちがさらに高まりました。

学級目標には、「最高学年」「みんなのお手本」という言葉を使っています。「人に優しく、自分に厳しい」生活を送ろうとがんばっています。どんな一年になるかわからないことも多いですが、何事にも全力で向かい、やりきって、卒業の時を迎えたいと思っています。

ゆめっこ通信 Vol.116 8月の予定

令和元年度の「ゆめっこ」のアルバムが出来上がりましたので、来所の際はぜひご覧ください。一年間の素敵な思い出をアルバムにまとめました。また、歴代のアルバムも「えほんのへや」に置いてありますので、あわせてご覧ください。

◎手洗いを忘れずに！

手洗いは、病気の予防にとっても大切な役割をします。おうちの人と一緒に会話をしながら洗うことで、小さなお子さんも楽しく手洗いを行うことができます。健康を維持するためにも手洗いを習慣づけましょう。



日時	内容
4日(火) 10:30 ~11:30	おもちゃの修理屋さん お子さんが大切にしているおもちゃを見てもらっては どうですか。修理代がかかる場合もありますが、気軽 にご相談ください。 場所：クラフトルーム
20日(木)	びよっこクラブ・保健・栄養相談 保健師・栄養士による身体測定・育児相談をします。 感染防止のため、2グループに分けて行います。 ① 9:00~10:00 びよっこの部屋 ② 10:15~11:15 おはなしの部屋 ★前日までに予約が必要です。 持ち物：タオル2枚(身長、体重測定の際に使用します。 感染防止のため忘れずにお持ちください)、母子手帳、 子どもノート、飲み物
26日(水)	プールじまい 最後のプールあそびを楽しんだあと、あそびのひろば で終わりのセレモニーを行います。 プールあそび：9:30~11:00 ＊プールじまいのセレモニー：プールあそび後 11:15 から行います。 ★事前の予約が必要です。
28日(金) 10:30 ~11:00	リフレッシュ講座 AIさんの親子ダンス AIさんと一緒に親子で楽しく体を動かしましょう 場所：あそびの広場 持ち物：飲み物、タオル ★事前の予約が必要です。(定員あり)

☎子育て支援センターゆめっこ ☎33-4778

みなさんこんにちは、移住定住推進室です。

今回は、移住定住推進室が推奨している空き家バンク事業についてご紹介します。

空き家バンク事業とは使用されなくなった建物に関する情報を町内外の方に提供して賃貸や売却につなげ、資産の有効活用をサポートする制度です。

登録は申請書を書いていただくだけ！掲載料もかかりません！（成約後の契約等には一定の費用が発生します。）

【空き家活用のメリット】

- 人が住むことによって建物や土地が維持管理される
- 景観の悪化や防災・防犯の対策となる
- 賃貸収入や売買収入で流動資金を生み、固定資産税の負担軽減につながる

空き家を所有されている方は、空き家の活用や、空き家バンクの登録についてご家族でお話されてはいかがでしょうか？

☎総務課企画係移住定住推進室 ☎33-3111



◀▲町公式 HP上で、登録いただいた空き家情報を公開しています

みなさんこんにちは、地域おこし協力隊の^{やづせいや}谷津誠也です。

私が所属している総務課の移住定住推進室は、コロナウイルスの影響で、多くの活動の中止を余儀なくされました。都市部からの人の移住を主目的としているだけに、都市部でセミナーや相談会が開催できない事や、都市部から人を呼べない事態に陥ることは、活動の方法や方針が根本から覆ることとなり、ここまではまったく想像していませんでした。

しかし今回の一件は、都市部に住む人々の意識が大きく変わるきっかけになっています。仕事ではこれまで「ウチの会社だけは絶対にテレワークは無理！！」と言っていた人もあっさり自宅です仕事をしながら、これまでの通勤時間は何だったの！？となり、雇用者側も勤怠管理や評価方法の確立などの課題はありながらもオフィススペースの必要性すら再考の余地があるなど、様々なコストを削減できる魅力にも気づいています。報道のみならず都市部の友人の話聞くだけでも働き方そのものに大きな変化が生まれていると感じます。

山ノ内町は、暮らしの充実や余暇を楽しむには、資源や環境に恵まれており、すでにコワーキングスペースがあるなど、テレワークで収入を維持しながら地方に住むにも大変適した町だと思います。移住希望者に直接会ってアピールする機会は今後も限られてしまいますが、オンラインセミナー・相談会等のアプローチやソーシャルネットワークを使って町の魅力を存分に伝えていきたいと考えています。なにせ、私や私の家族が山ノ内町に移住して本当に良かったなあ、と心から思っている当事者なものですから（笑）。



町の暮らしの魅力や移住定住推進室の活動を SNS で発信していますので、ご興味ある方は一度ご覧になってみてください。町外の方にもご紹介いただけましたら幸いです。おたのもしゃんす。

Instagram「@kurasuyamanouchi」 Facebook「暮らすやまのうち」

地域おこし協力隊 谷津誠也の
暮らすやまのうち通信

町の慶弔録

令和2年6月1日から6月30日までに、町に掲載希望の届け出があったものです。
(敬称略)

婚姻

氏名	地区
いわた ひでき 岩田 英紀	本郷
わたなべ こ 渡辺 まゆ子	本郷

おくやみ

氏名	享年	地区
とくだけ みちこ 徳竹 ミチ子	88	表落合
とくだけ ともひろ 徳竹 智彦	59	土橋
おおい まさこ 大井 政子	82	穂波温泉
こぼやし なおしげ 小林 尚重	93	佐野
やまもと きんこ 山本 金子	90	沓野
やまもと こ 山本 タカ子	87	上条
たけふし さちこ 竹節 幸子	84	上条

委託・購入関係

入札執行日 または 落札決定日	委託・購入等	落札者	落札額	担当課
R2.6.19	令和2年度 情報系仮想サーバー更新業務	菱洋エレクトロ(株)松本支店	18,570,000円	総務課
R2.6.19	令和2年度 軽積載車小型動力ポンプ昇降装置設置業務委託	(株)小林ポンプ防災	2,976,000円	消防課

入札結果 (6月分)

工事関係

入札執行日 または 落札決定日	工事名	落札者	落札額	担当課
R2.6.19	令和2年度 区画線設置工事	(株)長野自動車センター	1,150,000円	建設水道課
R2.6.19	令和2年度 東部地区防火水槽設置工事(湯田中)	湯本建設(株)	7,550,000円	消防課
R2.6.19	令和2年度 学校給食センター空調設備設置工事	平穏土建(株)	7,700,000円	教育委員会
R2.6.19	令和2年度 国補 山ノ内町立東小学校トイレ改修工事	(有)竹節建築	14,300,000円	教育委員会
R2.6.19	令和2年度 国補 山ノ内町立南小学校トイレ改修工事	(株)下田土建	30,000,000円	教育委員会
R2.6.19	令和元年度 国立公園整備事業 遊歩道改修工事(繰越)池めぐりコース	(株)池田商事	19,200,000円	観光商工課
R2.6.19	令和元年度 国立公園整備事業 遊歩道改修工事(繰越)自然探勝コース	平穏建設(株)	17,000,000円	観光商工課
R2.6.19	令和2年度 農山漁村地域整備交付金事業 民有林道改良事業(林道金倉竜王線)	湯本建設(株)	8,790,000円	農林課
R2.6.25	令和2年度 道路改良舗装工事	平穏土建(株)	26,000,000円	建設水道課

お詫び

7月10日配布の山ノ内町防災マップの医療機関一覧表に誤りがありましたので訂正させていただきます。
・城下医院 大字平穏 2861-3 (所在地の訂正)・城下クリニック (名称の訂正)・メディカル志賀クリニック (削除)

蟻川図書館

おすすめの本

◆郷土書
『雲上浪漫 わが心の中央アルプス』津野祐次著・写真 信濃毎日新聞社
とことん美しく、面白く、そして驚きに満ちた自然との出会いがあった!。中央アルプス国定公園指定記念。(帯より)

◆一般書
『戦国信長・光秀・秀吉の戦い』二木謙一監 河出書房新社
群雄の勝ち残り戦はいかにして行なわれたのか。合戦図・地図やイラストをたっぷり使って解説。歴史好きのための教養絵本。

『新酒番船 長編時代小説』佐伯泰英著 光文社
若君が未知の世界に飛び込み、勇壮な船の男として疾走する姿、そして彼の爽やかな恋愛を生き生きと描く。新感覚の斬新時代劇。

◆児童書
『繊細すぎてしんどいあなたへ HSP相談室』波書店
「友だちの顔色がすっごく気になる」「匂いや音が気になる」等々。こうした生きづらさに具体的にアドバイス。「繊細でよかった!」と思えてくる一冊。(小学校高学年から)



☎ 蟻川図書館
33-1184



ホームページはこちら

※詳しくは、蟻川図書館ホームページの「新刊案内」「利用の手続」をご覧ください。

人口7.1現在 (住民基本台帳)

12,063人
男 5,904人
女 6,159人
前月比 -27人

5,004世帯
前月比 -8世帯

気象 6月 ()は過去5年間の平均

平均気温 20.8℃
(19.4℃)
最高気温平均 26.0℃
(24.8℃)
最低気温平均 16.8℃
(15.1℃)
降水量 143.5mm
(82.4mm)
平均日照時間 3時間48分
(3時間54分)

国保加入者一人 当たり支払った 医療費 5月

23,786円
前年比 -17.54%

交通事故6月 ()は1月からの累計

件数 1件(11)
死者 0人(0)
傷者 1人(14)
※累計は変動します

119番情報6月 ()は1月からの累計

火災 0件 (6)
救急 45件 (481)
救助 1件 (6)

『広報伝言板』 『ホームページ』も ご覧ください

町からのお知らせ、イベント・講演会の開催、参加者等募集などは、月2回(10日頃と25日頃)発行の『広報伝言板』をご覧ください。
<http://www.town.yamanouchi.nagano.jp/>

相談

■携帯サイト■

携帯電話からもご覧いただけます。右のQRコードをご利用ください。
<http://mobile.town.yamanouchi.nagano.jp/>



◎職業相談

[求人申込・職業相談など]
○開設日8月4・11・18・25日
(毎週火曜日、祝日の場合は翌日)
9:00~12:00
▷場所 町文化センター相談室
※マスクをご持参ください。
◎観光商工課観光商工係
☎33-1107

◎心配ごと相談

8月4日(火) 9:00~12:00
土地、財産、家族の事など、どのようなことでもお気軽にご相談ください。相談無料、秘密は固く守られます。
場所 地域福祉センター健康相談室
◎地域福祉センター
☎33-8411

◎いろいろな暴力に ついての相談

夫やパートナーから身体的な暴力、ことばや態度による暴力等でお悩みの方はご相談ください。
◎総務課人権政策室
☎33-3111
または長野県女性相談センター
☎026-235-5710

保健衛生だより

◎健康福祉課健康づくり支援係 ☎33-3116

●健康相談

毎週 月 9:00~12:00 保健センター 全町民対象

●定期予防接種 (※要予約)

法律で予防接種を行うよう努める必要があると定められているもの ※すべて予約が必要です。

8/6(木)	ヒブ	13:00~13:20	保健センター
	小児肺炎球菌	13:00~13:20	
	BCG	13:00~13:20	
	日本脳炎	13:15~13:30	
8/25(火)	四種混合	13:00~13:20	保健センター
	B型肝炎	13:00~13:20	
	水痘	13:00~13:20	

※日本脳炎は集団接種のみです。日本脳炎以外の予防接種は町保健センターでの集団接種と医療機関での個別接種の選択ができます。集団接種を希望される方は健康づくり支援係へご予約ください。

●乳房超音波検診

8/5(水)	8:50~11:00 12:50~14:00	よませふれあいセンター
8/17(月)		保健センター
8/21(金)		ほなみふれあいセンター
8/25(火)		和合会館

※事前予約制です。健康づくり支援係までお問い合わせください。

●乳房マンモグラフィ検診

8/26(水)	8:50~11:00 12:50~14:00	保健センター
---------	---------------------------	--------

※令和2年度は東部地区が対象です。
※事前予約制です。健康づくり支援係までお問い合わせください。

●乳幼児健康診査

会場:保健センター

8/7(金)	4か月児・7か月児	13:00~13:15
8/19(水)	2歳児	13:00~13:15

●もぐもぐ教室

8/25(火) 9:30~11:30 保健センター

●中高医師会 休日診療所

中野保健センター内(信州中野駅前)
☎23-2255 9:00~12:00、13:30~17:00

8/2(日)	豊川医師	8/9(日)	今井医師
8/10(祝)	鈴木医師	8/16(日)	長谷川医師
8/23(日)	石原医師	8/30(日)	荒井医師

※当番医師は変更になる場合があります。

食生活改善推進協議会

* なすとかぼちゃのサラダ *

<材料> (4人分)		<調味料> (A)	
なす	240g	酢	大さじ1と1/3
かぼちゃ	120g	オリーブオイル	大さじ1と1/3
トマト	150g	塩こしょう	少々
たまねぎ	80g		

<作り方>

- ① なすは皮をむき、輪切りにし、かぼちゃは食べやすい大きさに切り、やわらかくなるまで蒸す
- ② トマトを湯むきをし、横に包丁を入れ、中の種を取り除き、角切りにする
- ③ ボウルに②のトマトを入れ、すりおろした玉ねぎ、Aの調味料を混ぜ、①にかける

1人分: エネルギー 96kcal、たんぱく質 1.9g、脂質 4.3g、食塩相当量 0.4g

~おかずにかが~
暑い夏を乗り切るために
ビタミンを摂ろう!



6月
20日

いきいきふれんど「ひこうき凧」



新型コロナウイルス感染症の影響で開催を見送っていた「いきいきふれんど」。この日から再開し、ひこうき凧の製作を行いました。天候にも恵まれ、製作した凧を外で飛ばして楽しみました。

6月
29日

町制施行65周年記念植樹



植樹した樹木の種類は、枝垂れ八重桜、いろは紅葉、サルスベリの3種類。みなさんに1年を通して楽しんでいただけるよう季節が変わる度にきれいな花を咲かせる3種類を植えました。

7月
1日

町防火管理協議会感謝状等授与式



地域防火管理に貢献された会員に感謝状等を授与しました。(写真左から【感謝状】ロッジベアーズ 青木九三男さん、竜王ヴィレッチ 永池利雄さん 【優秀防火管理者賞】北志賀ライムライト 飯塚建二さん)

感染症予防のためにご寄附をいただきました



新型コロナウイルス感染症予防のため、マスクと消毒液の寄附をいただきました。ご寄附ありがとうございました。(写真左 匿名の方からマスク2,000枚をいただきました。各公民館施設で利用させていただきます。)(写真右 ㈱志賀プラントサービス様から消毒液75ℓをいただきました。小学校等で利用させていただきます。)

有害鳥獣駆除安全祈願祭

6月
21日



よませ活性化センター供養塔で有害鳥獣駆除安全祈願祭と鳥獣供養祭を実施しました。有害鳥獣被害を未然に防ぐため、パトロールを6月22日から11月13日まで行います。

町とJAながの志賀高原との懇談会

6月
30日



27回目を迎える今回の懇談会では、町の農業施策や産業振興等について協議し、今後も町とJAが連携して取り組んでいくことを確認しました。

やまびこ広場親水エリアがオープン



7月1日からやまびこ広場親水エリアがオープンしました。噴水が稼働していますので、暑い日に涼みたいときや水遊びをしたいときなど、お子さまを連れてぜひ遊びにお出かけください。

▲(有)志賀プラントサービス
高田 守 取締役

